ΔΙΕΥΘΥΝΕΤΑΙ ΥΠΟ ΣΥΝΤΑΚΤΙΚΗΣ ΕΠΙΤΡΟΠΗΣ

ΤΡΑΠΕΖΙΤΙΚΗ ΣΥΛΛΟΓΙΚΟΝ ΔΕΛΤΙΟΝ

ΤΡΙΤΗ 5 ΣΕΠΤΕΜΒΡΙΟΥ

ΟΡΓΑΝΟΝ ΤΟΥ ΣΥΛΛΟΓΟΥ ΥΠΑΛΛΗΛΩΝ ΤΗΣ ΕΘΝΙΚΗΣ ΤΡΑΠΕΖΗΣ

ΓΡΑΦΕΙΑ: Ροῦσβελτ (Ἀκαδημίας) 60 — Τηλ. 27.954 | ΕΒΔΟΜΑΔΑΙΑ ΕΚΔΟΣΙΣ | Περίοδος Β΄ — Ἀριθ. φύλλου 97 (191)

ΑΓΩΝΑ ΓΙΑ ΤΙΜΑΡΙΘΜΟ

Δὲν εἶναι ἡ πρώτη φορὰ ποὺ ἡ **Πολιτικὴ καὶ Οἰκονομικὴ ἡγεσία** τῆς χώρας μὲ τὰ μέτρα ποὺ παίρνει **ΕΡΗΜΗΝ** τῶν ἐργαζομένων ἀπὸ τὴ μιὰ μεριὰ καὶ μὲ τὴν ἀσυδοσία ποὺ ἐπιτρέπει στοὺς ἐκμεταλλευτὰς τῶν μέσων τῆς παραγωγῆς ἀπὸ τὴν ἄλλη, δημιουργεῖ θύελλα στὴν Ἐθνικὴ ζωὴ καὶ προβλήματα γιὰ τὴν πολυπληθέστερη καὶ κατ' ἐξοχὴν παραγωγικὴ τάξι τῶν ἀποχειροβίωτων Ἑλλήνων.

Οἱ ἐργαζόμενοι, προτοῦ προφθάσουν νὰ ξεκουραστοῦν ἀπὸ τὶς ἀγωνιώδεις προσπάθειες καὶ τὶς κινητοποιήσεις ποὺ ἀπὸ τοὺς ἴδιους παράγοντες ἐξωθοῦνται καὶ χωρὶς νὰ περάσῃ πολὺς καιρὸς ἀπὸ τότε ποὺ καταλήξανε σὲ μιὰ συμφωνία καθορισμοῦ μισθῶν — πάντοτε δὲ μὲ ὑποχωρήσεις τῶν ἐργαζομένων — καὶ νὰ πάλι: **Νέα μέτρα** τῶν κυβερνητῶν, νέες αὐξήσεις στὰ ἀγαθὰ ποὺ εἶναι ἰδιοκτησία αὐτῶν ποὺ κατέχουνε τὰ παραγωγικὰ μέσα, κρύψιμο βασικῶν εἰδῶν διατροφῆς κι' ὅλα αὐτὰ χωρὶς αὐτοὶ οἱ κ. κ. παράγοντες νὰ ἐξασφαλίζουν καὶ τὴν παράλληλη αὔξησι τῆς ἀγοραστικῆς δυνάμεως τῶν ἐργαζομένων.

Ἀνατροπὴ μ' ἄλλα λόγια ἐκείνων ποὺ πρὸ ὀλίγου μόλις συμφωνηθήκανε καὶ χαιρετιστήκανε σὰν ἱκανοποιητικὰ καὶ ὁριστικά. Σὰν συνέπειες αὐτῶν ἔρχονται οἱ διαμαρτυρίες τῶν ἐργαζομένων, γιὰ τὴ ζωὴ τῶν ὁποίων κανεὶς κυβερνήτης καὶ ἰδιοκτήτης ἀγαθῶν —ἔμπορος ἢ βιομήχανος —δὲν σκοτίζεται, κίνησι τῶν ἐπαγγελματικῶν ὀργανώσεων, αἰτήματα βελτιώσεως καὶ κοροϊδία τῶν ἐργαζομένων ἀπὸ τοὺς ἁρμοδίους ποὺ ἐνῷ τόσο πρόθυμα ἀναγνωρίζουνε τὸ δίκηο τους, ὅμως δὲν φροντίσανε νὰ πάρουνε ἀπὸ μοναχοί τους καὶ τὰ μέτρα ποὺ θὰ ἱκανοποιήσουνε αὐτὸ τὸ δίκηο τους, τὸ ἀναγνωριζόμενο ἀπ' αὐτοὺς μὲ τόση ὑποκρισία.

Κινητοποιοῦνται οἱ ἐργαζόμενοι, κάνουν μελέτες, ὑποβάλουνε ὑπομνήματα, μπαίνουνε σὲ ἐπιτροπές, ἀλλὰ λύσι βασική, λύσι σταθερὴ δὲν δίδεται.

Κάνουν οἱ ἁρμόδιοι δηλώσεις, ἐξαγγέλουνε μέτρα γιὰ τὴν περίφημη «Συμπίεσι» τῶν τιμῶν καὶ ὅλα αὐτὰ στὸ τέλος ἀποδεικνύεται πὼς δὲν γίνανε γιὰ τίποτε ἄλλο, παρὰ μονάχα γιὰ νὰ κλείσῃ ὁ κύκλος τοῦ ἐμπαιγμοῦ τῶν ἐργαζομένων.

Ἡ συνέχεια, πάλι ἡ ἴδια: κινητοποιήσεις τῶν ἐργαζομένων, δυναμικὲς ἐκδηλώσεις τῶν ἀδικουμένων γιὰ νὰ κλείσουνε κι' αὐτὰ τὸν κύκλο τους μ' ἕνα κόκκαλο ποὺ δίνουνε, ἀφοῦ πρῶτα κερδίσανε ὅλο τὸ χρονικὸ διάστημα, ποὺ λογαριάσανε πὼς τοὺς φτάνει γιὰ νὰ πάρουνε ἀπὸ τὸ αἷμα τῶν ἐργαζομένων, ἐκεῖνο ποὺ θὰ μεταβάλουνε σὲ λίρες κερδίζοντας πάντα ἀπὸ δυὸ μεριές: ἀπὸ τὸ σφετερισμὸ τῆς ἐργασίας καὶ ἀπὸ τὴ μείωσι τῶν ὑποχρεώσεών τους ποὺ μὲ τόση ἐπιτηδειότητα μάθανε νὰ δημιουργοῦν, λίγο πρὶν ἐκδηλωθοῦνε τὰ μέτρα τους, ποὺ ὁδηγοῦνε κατ' εὐθεῖαν σὲ αὔξησι τῆς κυκλοφορίας δηλαδὴ στὴν πτῶσι τῆς ἀξίας τοῦ νομίσματος, στὸ ὁποῖο ἐκφράζονται οἱ ὑποχρεώσεις τους.

Αὔξησι τῶν τιμῶν τῶν ἀγαθῶν ποὺ ἔρχονται ἀπὸ τὸ ἐξωτερικό, μὲ τὸ κόψιμο τῶν προμηθοτήσεων, αὔξησι τῶν τιμῶν τῶν προϊόντων τῆς ἐγχώριας βιομηχανικῆς παραγωγῆς, αὔξησι τῶν τιμολογίων τῶν προνομιούχων ἑταιριῶν, ποὺ γιὰ τοὺς ἀφελεῖς τὶς λένε «Κοινῆς ὠφελείας» (;;), αὔξησι τῶν ἐφημερίδων, αὔξησι τῶν τσιγάρων, αὔξησι, αὔξησι, αὔξησι. Δὲν κάνουνε τίποτε ἄλλο παρὰ νὰ αὐξάνουνε. Καὶ αὐξάνουνε οἱ «ἔξυπνοι» αὐτοὶ κύριοι τὰ πάντα, ἐκτὸς ἀπὸ τοὺς μισθοὺς τῶν ἐργαζομένων τῶν «κουτῶν».

Εἶναι νὰ ἐξανίσταται κανεὶς ὅταν ἀκούῃ τοὺς κυρίους ἡγέτας τῆς πολιτικῆς καὶ οἰκονομικῆς ζωῆς, αὐτοὺς ποὺ γράφουνε στὶς ἐφημερίδες καὶ στὰ περιοδικὰ ὡραῖα ἄρθρα πάνω στὰ κοινωνικὰ καὶ οἰκονομικὰ ζητήματα, νὰ ἀπαντοῦν σὲ αἰτήματα ἐργαζομένων ὕστερα ἀπὸ τὴν ἀνατροπὴ τῆς οἰκονομικῆς των ζωῆς ποὺ προμελετημένα δημιουργήθηκε ἀπὸ τὰ μέτρα ποὺ πήρανε οἱ ἴδιοι. Τοὺς ἀκοῦτε: Μάλιστα, Κύριοι!! Τὰ αἰτήματά σας εἶναι δίκαια καὶ πρέπει νὰ ἱκανοποιηθοῦν. Μᾶς ἀπασχολεῖ — βεβαιώνουνε — σοβαρῶς ἡ δημιουργηθεῖσα κατάστασις. Ἀναγνωρίζουμε — συνεχίζουνε — ὅτι οἱ μισθοί σας εἶναι ἀνεπαρκεῖς γιὰ νὰ ἱκανοποιήσουνε τὶς στοιχειώδεις ἀνάγκες τῆς ζωῆς σας. Δόστε μας ὅμως πίστωσιν χρόνου γιὰ νὰ μελετήσουμε πῶς θὰ μπορέσουμε νὰ σᾶς ἱκανοποιήσουμε.

Καὶ ὅταν τοὺς ρωτᾶμε: Γιατὶ ὅταν μελετάγατε τὰ μέτρα ποὺ πήρατε δὲν μελετάγατε, σὰν ὑπεύθυνοι καὶ τὶς συνέπειές τους γιὰ μᾶς τοὺς μισθοσυντηρήτους τῆς ὁποίας δὲν μπορεῖτε νὰ ἰσχυρισθῆτε πὼς ἀγνοούσατε ὅτι θὰ ἐπακολουθήσουν; Ἐκεῖ ἀπαντᾶνε μὲ τὸ τροπάριο τῆς ἀνάγκης τῶν θυσιῶν γιὰ τὴν ἀποκατάστασι τῶν ἐρειπίων, γιὰ τὴν ὑποχρέωσι ποὺ ὅλοι μας ἔχουμε νὰ συμβάλουμε στὴν ἀνοικοδόμησι καὶ τὰ τοιαῦτα.

Κι' ὅταν στὸ μάθημα ποὺ ἐπιχειροῦνε νὰ μᾶς κάνουνε τοὺς ἀπαντᾶμε ὅτι εἴμαστε σύμφωνοι στὴν ἀνάγκη τῶν θυσιῶν καὶ ὅτι δώσαμε ἐμεῖς πρῶτοι τὸ παράδειγμα καὶ κάθε μέρα ἐξακολουθοῦμε νὰ τὸ δίδουμε, μὲ τὴ διαφορά, πὼς ἀπὸ μᾶς παίρνουνε τὶς θυσίες γιὰ νὰ τὶς μεταφράσουνε σὲ κέρδη ἐκείνων, ποὺ ἐνῷ δὲν δίνουνε τίποτε παίρνουνε τὰ πάντα, μᾶς λένε μὲ τὴ γνωστὴ σοβαροφάνειά τους: Θὰ ἐφαρμόσουμε πρόγραμμα δικαίου καταμερισμοῦ τῶν θυσιῶν.....

Ἀπεδείχθη ὅμως γιὰ μιὰ ἀκόμη φορά, πὼς αὐτὰ ὅσο ἐξαρτᾶται ἀπ' αὐτοὺς ποὺ ἐν γνώσει τους ἐπιμένουνε στὴν ἐπανάληψι τῆς γνωστῆς πολιτικῆς τοῦ «φαύλου κύκλου» τῶν τιμῶν τῶν ἀγαθῶν καὶ τῆς διατιμήσεως τῶν μισθῶν καὶ ἡμερομισθίων, πρέπει νὰ πάρουνε ἕνα τέλος.

Τὸ τέλος ὅμως δὲν πρόκειται νὰ τὸ δώσουνε αὐτοί. Τὸ τέλος θὰ τὸ δώσουμε ἐμεῖς. Μὲ ποιὸ τρόπο; Μὲ τὸν ἀγῶνα γιὰ τὴν προσαρμογὴ τῶν μισθῶν καὶ ἡμερομισθίων στὸν τιμάριθμο, μὲ τὴν συμμετοχὴ τῶν ἐργαζομένων στὶς διοικήσεις τῶν ἐπιχειρήσεων καὶ μὲ τὴν αὐτόματη ἀπὸ κεῖ καὶ πέρα προσαρμογὴ τῶν μισθῶν καὶ ἡμερομισθίων στὸν τιμάριθμο.

Αὐτὸ θὰ πῇ πραγματικὰ καθορισμὸς μισθῶν καὶ ἡμερομισθίων. Αὐτὸ θὰ πῇ σταθερότητα τιμῶν. Ἀλλὰ σὲ τέτοια ζητήματα δὲν δίνεται τέλος μὲ ἀνάπτυξι αἰτημάτων βελτιώσεως, οὔτε μὲ ἐκδήλωσι ἀγανακτήσεως. Μπαίνει τὸ βασικὸ αἴτημα, γίνεται συνειδήσεις καὶ ἢ τὸ κάνουνε ἀποδεκτό, ἢ ἐμεῖς ποὺ τὸ θέσαμε καὶ τὸ πιστέψαμε, παίρνουμε τὴν ἀπόφασι νὰ ἀγωνισθοῦμε γιὰ νὰ τὸ ἐπιβάλουμε καὶ ξεκινᾶμε γιὰ τὸν ἀγῶνα μὲ ὅπλα μας τὸ δίκηο καὶ τὴν πίστι μας σ' αὐτό. Καὶ δὲν ἀφήνουμε τὸν ἀγῶνα παρὰ μονάχα ὅταν πάρουμε τὴν δικαίωσι, ὅταν πάρουμε τὸ αἴτημα.

Γιὰ τὸ αἴτημα τοῦ τιμαρίθμου ποὺ σημαίνει: «Καθορισμὸ νέων μισθῶν σύμφωνα μὲ τὸν τιμάριθμο καὶ αὐτόματη προσαρμογὴ τῶν μισθῶν σὲ κάθε νέα μεταβολὴ τοῦ τιμαρίθμου», γιὰ τὸ βασικὸ αὐτὸ καὶ δίκαιο αἴτημα, ἐμεῖς ποὺ σᾶς ἐκπροσωποῦμε καὶ νοιώθουμε μαζί σας τὶς δυσκολίες τῆς ζωῆς ποὺ τὰ ἀντιυπαλληλικὰ μέτρα Κυβερνητῶν καὶ Οἰκονομικῶν παραγόντων δημιουργοῦνε, σᾶς γνωρίζουμε ὅτι μελετᾶμε τὸν ἀγῶνα ποὺ πρέπει νὰ κάνουμε γιὰ νὰ τὸ πάρουμε.

Σᾶς κάνουμε ἐνήμερους καὶ σᾶς εἰδοποιοῦμε ἀπὸ τώρα ὅτι πρέπει νὰ εἶσαστε ἕτοιμοι.

Ἀπόφασίς μας εἶναι νὰ ἀγωνισθοῦμε. Οἱ ὧμοι μας ἀντέχουνε. Δὲν θὰ τοὺς δοκιμάσουμε γιὰ πρώτη φορά.

Δὲν μένει παρὰ νὰ ριφθῇ ὁ Κύβος.

Μὲ τὴν πίστι στὸ δίκηο μας καὶ μὲ τὴν **ΠΕΙΘΑΡΧΙΑ** θὰ κάνουμε τὸν σταυρό μας καὶ θὰ ξεκινήσουμε.

ΕΤΟΙΜΑΣΘΗΤΕ

Αἱ ἔρευναι τῆς «Τραπεζιτικῆς»

ΤΟ ΚΑΤΑΣΤΗΜΑ ΤΗΣ ΑΓΟΡΑΣ ΚΑΙ ΑΙ ΣΥΝΘΗΚΑΙ ΕΡΓΑΣΙΑΣ ΤΩΝ ΥΠΑΛΛΗΛΩΝ

ΣΥΝΕΝΤΕΥΞΙΣ ΜΕΤΑ ΤΟΥ ΔΙΕΥΘΥΝΤΟΥ κ. ΛΑΜΠΡΙΝΟΥ

Ἡ συνεχιζομένη ἔρευνα τῆς «Τραπεζιτικῆς» διὰ τὴν ἐξακρίβωσιν τῶν ὅρων ἐργασίας τῶν συναδέλφων, μᾶς ἔφερε μέχρι τοῦ Καταστήματος Ἀγορᾶς, ἐπὶ τῆς ὁδοῦ Σωκράτους.

Φυσικὰ ἐζητήσαμε τὰς γνώμας τοῦ Διευθυντοῦ κ. Ἀθ. Λαμπρινοῦ, ὁ ὁποῖος προθυμότατα ἀπήντησεν εἰς τὰ ἐρωτήματά μας:

— Τὸ κατάστημα Ἀγορᾶς, μᾶς εἶπεν ὁ κ. Λαμπρινὸς ἱδρύθη τὸ 1942 καὶ ἐστεγάσθη εἰς τὴν ὁδὸν Ἀθηνᾶς τότε. Ἦτο ἡ ἐποχὴ τῆς κατοχῆς μὲ τὸν πληθωρισμὸν ποὺ ἐπηκολούθησε. Κατὰ συνέπειαν τὸ κατάστημα δὲν ἦτο δυνατὸν τότε νὰ εἶναι ἀποδοτικόν.

Ὁ κύκλος τῶν ἐργασιῶν ηὐξήθη μετὰ τὴν ἀπελευθέρωσιν. Αὐτὸ ἀκριβῶς ἐπέβαλε τὴν ἀλλαγὴν τοῦ οἰκήματος καὶ τὴν στέγασιν τοῦ καταστήματος εἰς εὐρύτερον χῶρον, διότι εἰς τὴν ὁδὸν Ἀθηνᾶς αἱ ἐργασίαι διεξήγοντο πλέον ὑπὸ συνθήκας ποὺ εἶχον καταστῆ ἀνθυγιειναί.

Εἰσηγήθημεν τότε εἰς τὴν Διοίκησιν τὴν ριζικὴν λύσιν τοῦ ζητήματος, παρομοίαν δὲ εἰσήγησιν ἔκαμε καὶ ἡ Διεύθυνσις Ἐργασιῶν Ὑποκαταστημάτων. Ἡ Διοίκησις ἀπεδέχθη τὰς εἰσηγήσεις καὶ οὕτω κατέστη δυνατὸν νὰ πραγματοποιηθῇ ἡ σημερινὴ ἐγκατάστασις, ἡ μόνη ποὺ ἦτο δυνατὸν νὰ γίνῃ ἀνάμεσα εἰς τὰ πεπαλαιωμένα κτίρια τῆς Ἀγορᾶς.

Ἔτσι τὸν Ἰανουάριον τοῦ 1948 ἀποκτήσαμεν τὴν νέαν μας στέγην, ἡ ὁποία ὡς ἐκ τῆς θέσεώς της ἱκανοποιεῖ τὰς ἀνάγκας τῆς πελατείας τῆς Τραπέζης.

— Ὑπὸ ποίους ὅρους διεξάγεται ἡ ἐργασία εἰς τὸ κατάστημα Ἀγορᾶς;

— Πρέπει νὰ τονισθῇ ὅτι ὁ ρυθμὸς τῆς ἐργασίας μας εἶναι ταχύς. Ἐργαζόμεθα ὑπὸ συνθήκας ἰδιορρύθμους, λόγῳ τῆς θέσεως τοῦ κα-

(Συνέχεια εἰς τὴν 2αν σελίδα)

ΤΟ ΚΑΤΑΣΤΗΜΑ ΤΗΣ ΑΓΟΡΑΣ
ΚΑΙ ΑΙ ΣΥΝΘΗΚΑΙ ΕΡΓΑΣΙΑΣ ΤΩΝ ΥΠΑΛΛΗΛΩΝ

(Συνέχεια ἐκ τῆς 1ης σελίδος)

ταστήματος καὶ τοῦ εἴδους τῶν ἐργασιῶν αὐτοῦ. Παρατηρεῖται μεγάλη κίνησις ἀπὸ 8 ½ — 10 π. μ. καὶ κατόπιν ἀπὸ τῆς μεσημβρίας μέχρι τῆς 2ας μεταμεσημβρινῆς. Παρουσιάζεται, ὡς ἄλλωστε εἶναι φυσικόν, ἀρρυθμία ὡρῶν συναλλαγῆς.

— Μήπως ὁ ρυθμὸς αὐτὸς ἐπιβάλλει τὴν ἐνίσχυσιν τοῦ προσωπικοῦ;

— Τὴν ἐνίσχυσιν τοῦ προσωπικοῦ τὴν ἔχομεν ζητήσει. Δὲν τὴν ἐπιβάλλουν αἱ λόγῳ ἀδειῶν ἀπουσίαι καὶ οἱ λόγοι ἀσθενείας. Τὴν ἀπαιτοῦν αἱ ἐργασίαι, ὁ ταχὺς ρυθμὸς αὐτῶν καὶ ἡ προοπτικὴ ἀναπτύξεως τῶν ἐργασιῶν.

— Ἀπὸ ἀπόψεως ὑγιεινῆς τῶν ὑπαλλήλων, τί φρονεῖτε ὅτι δύναται νὰ λεχθῇ;

— Μέσα εἰς τὸ Κατάστημα ἐκάμαμεν ὅ,τι ἔπρεπε νὰ γίνῃ διὰ νὰ διασφαλίσωμεν τὴν ὑγιεινὴν διαβίωσιν τῶν ὑπαλλήλων. Μέσα εἰς τὸ περιβάλλον αὐτὸ ἐδημιουργήθη ἕνα πολιτισμένον Κατάστημα, τὸ ὁποῖον παρέχει πᾶσαν ἐξασφάλισιν εἰς τὸ προσωπικὸν ἀπὸ ἀπόψεως ὑγείας.

— Ἀφοῦ τὸ Κατάστημα εὑρίσκεται ἐν μέσῳ πεπαλαιωμένων κτιρίων, μήπως ἀντιμετωπίζεται ἡ μεταφορά του;

— Δὲν δύναται νὰ ἀντιμετωπισθῇ τοιοῦτον ἐνδεχόμενον. Ἡ φυσικὴ θέσις τοῦ Καταστήματος εἶναι ἀκριβῶς ἐδῶ καὶ διὰ τοῦτο καὶ ἄλλαι Τράπεζαι ἠγόρασαν οἰκόπεδα ἐπὶ τῆς ὁδοῦ Σωκράτους διὰ νὰ δημιουργήσουν ὑποκαταστήματα.

— Μήπως οἱ θόρυβοι ποὺ προκαλοῦνται περὶ τὸ κατάστημα ἐμποδίζουν τὴν κανονικὴν διεξαγωγὴν τῶν ἐργασιῶν;

Ὄχι. Εὐτυχῶς οἱ θόρυβοι δὲν φθάνουν ἕως ἐδῶ ἢ ἂν φθάνουν δὲν ἐνοχλοῦν λόγῳ τῆς διαρρυθμίσεως τοῦ κτιρίου.

— Ποία ἡ ἐντύπωσίς σας ἐκ τοῦ προσωπικοῦ τοῦ καταστήματος;

— Διευθύνω τὸ κατάστημα ἀπὸ τοῦ Νοεμβρίου τοῦ 1946. Ὀφείλω νὰ τονίσω ὅτι τὸ προσωπικὸν τοῦ Καταστήματος Ἀγορᾶς τὸ διακρίνει ὄχι μόνον ἡ συνήθης εὐσυνειδησία τῶν ὑπαλλήλων τῆς Ἐθνικῆς Τραπέζης, ἀλλὰ τοιαύτη ἀφοσιωσις ὥστε νὰ μποροῦμε νὰ ποῦμε ὅτι ἐδημιουργήθησαν ἀληθινοὶ δεσμοὶ ἀγάπης καὶ προσηλώσεως εἰς τὸ καθῆκον...

⁂

Αὐτὰ μᾶς εἶπεν ὁ κ. Λαμπρινός, ἡ δὲ ἐπαφὴ τὴν ὁποίαν ἔχομεν μετὰ τοῦ προσωπικοῦ ἐπεβεβαίωσε τὰς διατυπωθείσας ἀπόψεις.

Πρέπει, πράγματι, νὰ ἐξαρθῇ ἡ προσήλωσις ὅλου τοῦ προσωπικοῦ εἰς τὸ καθῆκον καὶ ἡ σοβαρὰ ἐπίδοσις εἰς τὴν ἐργασίαν ἑνὸς Καταστήματος, ποὺ δὲν ἐξυπηρετεῖ μόνον τὴν ζωαγορὰν καὶ τὴν ἰχθυαγορὰν ἀλλὰ καὶ τὸ γενικὸν ἐμπόριον, καὶ τοῦ ὁποίου ἡ ἁρμοδιότης ἀρχίζει ἀπὸ τὸ Μοναστηράκι καὶ ἐκτείνεται μέχρι τῆς Βάθης μὲ ὅλους τοὺς πέριξ χώρους.

Μία τοιαύτη προσήλωσις καὶ εὐσυνείδητος ἐργασία, ἐπιβάλλει ὅπως καὶ οἱ ἁρμόδιοι μεριμνήσουν διὰ τὴν λύσιν ὅλων τῶν ζητημάτων ποὺ ἀπασχολοῦν τὸ προσωπικὸν τοῦ Καταστήματος Ἀγορᾶς.

ΔΙΑΜΑΡΤΥΡΙΑ ΤΩΝ ΣΥΝΤΑΞΙΟΥΧΩΝ
ΔΙΑ ΤΟ ΖΗΤΗΜΑ ΤΗΣ ΕΠΙΚΟΥΡΗΣΕΩΣ

Ἡ Ἕνωσις Συνταξιούχων τῶν Τραπεζῶν Ἐθνικῆς, Ἑλλάδος καὶ Κτηματικῆς, ἀπηύθυνε πρὸς τὴν διαχειριστικὴν Ἐπιτροπὴν τοῦ Ταμείου Ἐπικουρήσεως τοῦ Προσωπικοῦ τῶν Τραπεζῶν Ἐθνικῆς καὶ Κτηματικῆς τὸ ἀκόλουθον ἔγγραφον:

Κύριε Πρόεδρε,

Τὸ Διοικητικὸν Συμβούλιον τῆς Ἑνώσεώς μας μετὰ λύπης καὶ στενοχωρίας ἐπληροφορήθη τὴν ἀπόφασιν τῆς Ὑμετέρας Ἐπιτροπῆς, ἥτις, ἀντὶ νὰ ἐγκρίνῃ τὴν καταβολὴν εἰς τοὺς Συνταξιούχους ὁλοκλήρου τοῦ ἐννεαμήνου Ἰανουαρίου — Σεπτεμβρίου 1949, περιώρισε τὴν χορήγησιν εἰς 4 μόνον μηνιαίας ἐπικουρήσεις.

Ἡ τοιαύτη ἀπόφασις τῆς Ἐπιτροπῆς Σας ἀντίκειται εἰς ρητὴν δήλωσιν τοῦ Διοικητοῦ τῆς Ἐθνικῆς Τραπέζης κ. Πεσματζόγλου, γενομένην πρὸ μηνῶν ἐνώπιον τοῦ Δ. Συμβουλίου τῆς Ἑνώσεως, τυχόντος ἀκροάσεως παρ' αὐτῷ.

Ὁ κ. Διοικητὴς μᾶς ἐδήλωσε τότε ρητῶς, ὅτι δὲν πρέπει νὰ ἀνησυχοῦν οἱ Συνταξιοῦχοι ἐκ τῆς παρατεινομένης βραδύτητος τῆς ἐνάρξεως τῆς λειτουργίας τοῦ Ἐπικουρικοῦ, διότι ὁπωσδήποτε ἡ ἐπικούρησις δι' αὐτοὺς θὰ ἤρχιζεν ἀπὸ 1 — 1 — 49.

Ἀλλ' ἐκτὸς τῆς ἀνωτέρω κατηγορηματικῆς δηλώσεως τοῦ κ. Διοικητοῦ, δὲν παύει ἀπὸ τοῦ νὰ εἶναι ἄδικος ἡ ληφθεῖσα ἀπόφασις, ἐφ' ὅσον ἀπὸ 1 — 1 — 49 ἤρχισεν ἡ εἰσφορὰ τῆς Τραπέζης εἰς τὸ Ἐπικουρικόν, ἥτις ἀνέρχεται εἰς τὰ 2)3 περίπου τῶν ὅλων εἰσφορῶν. Διότι καὶ ἐὰν παρεῖδεν ἡ Ἐπιτροπή σας τὴν ἀνωτέρω κατηγορηματικὴν δήλωσιν τοῦ κ. Διοικητοῦ, πρόδηλον καθίσταται, ὅτι ἡ χορήγησις δὲν ὤφειλεν νὰ εἶναι ἐλάσσων τῆς ἀναλογούσης εἰσφορᾶς τῆς Τραπέζης, ἤτοι νὰ μὴ ὑπελείπετο τῶν 2)3 τοῦ ἐννεαμήνου τουτέστι τῶν 6 μηνῶν.

Ἐλπίζομεν, Κύριε Πρόεδρε, ὅτι ἡ Ὑμετέρα Ἐπιτροπή, λαμβάνουσα ὑπ' ὄψιν τὴν δεινὴν θέσιν εἰς ἣν εὑρίσκονται σήμερον οἱ Συνταξιοῦχοι λόγῳ τῆς καθημερινῆς ἀνόδου τῶν τιμῶν τῶν ἀπαραιτήτων βιοτικῶν ἀγαθῶν, θὰ θελήσῃ νὰ ἀναθεωρήσῃ τὴν πρώτην ἀπόφασίν της καὶ θὰ ἐγκρίνῃ ὅπως γίνῃ χορήγησις συμπληρωματικὴ εἰς αὐτοὺς πέντε εἰσέτι μηνιαίων ἐπικουρήσεων τοσούτῳ μᾶλλον, καθ' ὅσον κατὰ τὴν μεταβατικὴν διάταξιν τοῦ Κανονισμοῦ τοῦ Ἐπικουρικοῦ, ἄρθρ. 15, οἱ ἐννέα οὗτοι μῆνες τῆς προκαταβολῆς θέλουσι συμψηφισθῇ εἰς τὸ χρονικὸν διάστημα, καθ' ὃ ἑκάστη σειρὰ ἐξόδου συνταξιούχων ἐκ τῆς ὑπηρεσίας θέλει ἐπικουρηθῇ.

Διατελοῦμεν μετὰ πλείστης τιμῆς

Ὁ Πρόεδρος
Ι. ΚΑΜΠΙΤΣΗΣ
Ὁ Γ. Γραμματεὺς
Κ. ΤΡΙΑΝΤΑΦΥΛΛΟΥ

Σ.Σ. Τὴν ἀπάντησιν εἰς τὸ ἀνωτέρω ἔγγραφον θὰ δημοσιεύσωμεν εἰς τὸ προσεχές.

ΔΥΟ ΑΠΟΦΑΣΕΙΣ ΤΟΥ Δ. Σ. ΤΟΥ ΣΥΛΛΟΓΟΥ ΜΑΣ ΔΩΡΕΑΙ ΕΙΣ ΠΕΡΙΠΤΕΡΑ

Ὁ Σύλλογος τῶν ὑπαλλήλων τῆς Ἐθνικῆς Τραπέζης ἐδώρησεν εἰς τὸ Στρατιωτικὸν Νοσοκομεῖον 415 (Σανατόριον Νέας Ἑλβετίας), εἰδικοὺς κάδους, ἀξίας δραχμῶν 1.500.000.

Ὡσαύτως δι' ἄλλης ἀποφάσεως τοῦ Διοικητικοῦ Συμβουλίου τοῦ Συλλόγου, ἐγένετο δωρεὰ αὐτοῦ εἰς τὰ ἑπτὰ περίπτερα τοῦ Κ.Α.Τ. 419, περὶ τῶν ἐγκαινίων τῶν ὁποίων γράφομεν εἰς ἄλλην στήλην, ἐκ δραχμῶν 500.000 ἀνὰ ἕκαστον ἐξ αὐτῶν.

Ἀμφότεραι αἱ ἀποφάσεις τοῦ Διοικητικοῦ Συμβουλίου γνωσθεῖσαι, προεκάλεσαν ζωηρὰς ἐκδηλώσεις εὐγνωμοσύνης ἐκ μέρους τῶν ἐνδιαφερομένων.

ΤΑ ΓΕΓΟΝΟΤΑ ΟΜΙΛΟΥΝ ΑΦ' ΕΑΥΤΩΝ

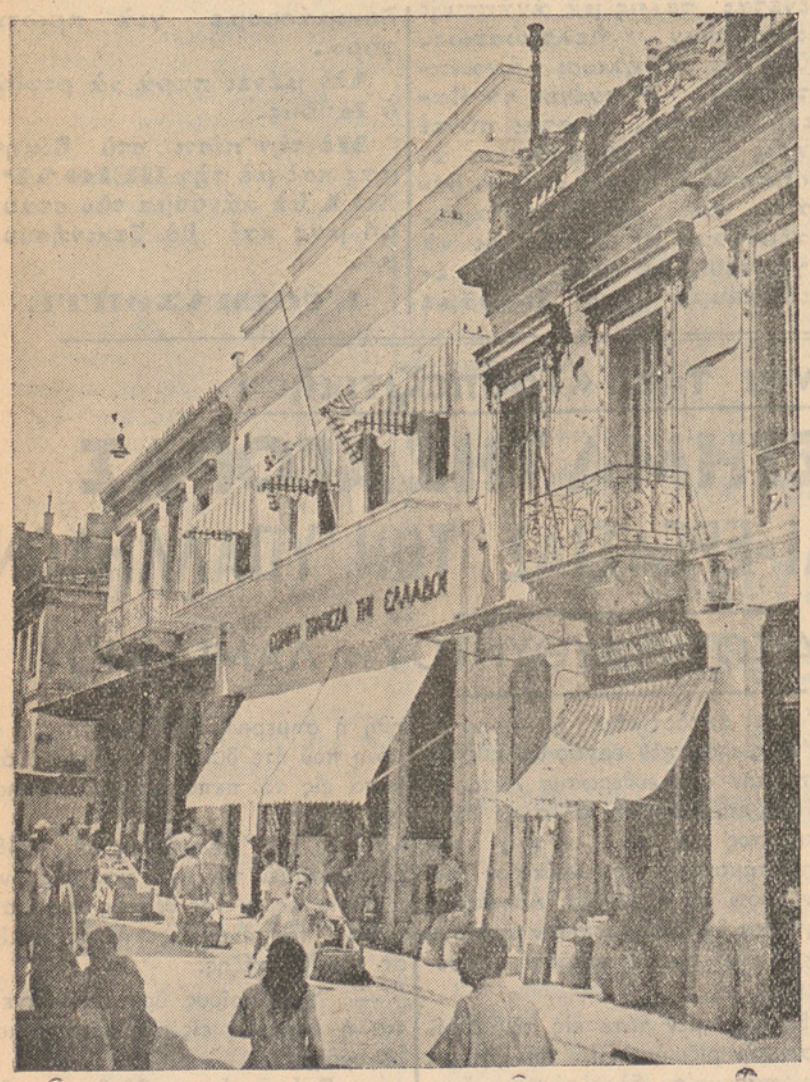

Μίαν ἰδέαν τοῦ ρυθμοῦ, μὲ τὸν ὁποῖον διεξάγεται ἡ ἐργασία εἰς τὸ ὑποκατάστημα τῆς Τραπέζης εἰς τὴν Κεντρικὴν Ἀγορὰν τῶν Ἀθηνῶν μᾶς δίδει ἡ ἀνωτέρω φωτογραφία. Οἱ ὑπάλληλοι τοῦ ὑποκαταστήματος αὐτοῦ εἶναι ὑποχρεωμένοι, εἰς ὡρισμένας ὥρας τῆς ἡμέρας, νὰ ἐργάζωνται μὲ ἐξαντλητικὴν ὑπερέντασιν διὰ τὴν πλήρη ἐξυπηρέτησιν τῆς πελατείας. Ἡ ἑτέρα φωτογραφία μᾶς παρουσιάζει μίαν ἄποψιν τοῦ ὑποκαταστήματος ἐπὶ τῆς ὁδοῦ Σωκράτους.

ΤΟ ΠΛΗΡΕΣ ΚΕΙΜΕΝΟΝ ΤΗΣ ΣΥΛΛΟΓΙΚΗΣ ΣΥΜΒΑΣΕΩΣ ΠΕΡΙ ΤΩΝ ΩΡΩΝ ΕΡΓΑΣΙΑΣ

ΠΩΣ ΡΥΘΜΙΖΕΤΑΙ ΤΟ ΥΠΑΛΛΗΛΙΚΟΝ ΩΡΑΡΙΟΝ

Τὸ πλῆρες κείμενον τῆς Συλλογικῆς Συμβάσεως Ἐργασίας «περὶ καθορισμοῦ τῶν ὡρῶν ἐργασίας τοῦ προσωπικοῦ τῆς Ἐθνικῆς Τραπέζης τῆς Ἑλλάδος καὶ ρυθμίσεως τῶν ἀποδοχῶν αὐτῶν» ἔχει ὡς ἑξῆς :

Ἐν Ἀθήναις σήμερον τῇ πρώτῃ (1) Αὐγούστου 1950, παρουσίᾳ τοῦ Γενικοῦ Γραμματέως τοῦ Ὑπουργείου Ἐργασίας κ. Φωτίου Κατσάμπα καὶ τοῦ Διευθυντοῦ Συλλογικῶν Συμβάσεων καὶ μισθῶν κ. Λεάνδρου Πολυχρόνη, οἱ κάτωθι ὑπογεγραμμένοι πρῶτον : Γεώργιος Ι. Πεσμαζόγλου Διοικητὴς τῆς Ἐθνικῆς Τραπέζης τῆς Ἑλλάδος, ὡς ἐκπρόσωπος τῆς Τραπέζης ταύτης, ἀφ' ἑνὸς καὶ ἀφ' ἑτέρου δεύτερον: Βασίλειος Γιαννόπουλος Ἀντιπρόεδρος τοῦ Συλλόγου τῶν ὑπαλλήλων Ἐθνικῆς Τραπέζης τῆς Ἑλλάδος καὶ Γεώργιος Κώστης ἐντεταλμένος σύμβουλος τοῦ ἰδίου Συλλόγου, τρίτον : Εὐστράτιος Στ. Ἱερωνυμάκης Πρόεδρος τοῦ Συλλόγου Εἰσπρακτόρων τῆς Ἐθνικῆς Τραπέζης καὶ Δημήτριος Ἰω. Παπαϊωάννου Γενικὸς Γραμματεὺς τοῦ αὐτοῦ Συλλόγου καὶ τέταρτον: Ὀρέστης Στυλ. Παπαδόπουλος Πρόεδρος τοῦ Συλλόγου Βοηθητικοῦ Προσωπικοῦ τῶν Τραπεζῶν Ἐθνικῆς Κτηματικῆς καὶ Λάζαρος Κυρ. Σοφικίτης Γενικὸς Γραμματεὺς τοῦ αὐτοῦ Συλλόγου, ἅπαντες ὑπὸ τὴν προεκτεθεῖσαν ἰδιότητά των, δεόντως καὶ νομίμως ἐξουσιοδοτημένοι, ὡς ἐδήλωσαν, διὰ τὴν ὑπογραφὴν τῆς παρούσης, ὑπὸ τῶν ἁρμοδίων ὀργάνων τῆς Τραπέζης καὶ Ὀργανώσεων τὰς ὁποίας ἐκπροσωποῦν καὶ ἔχοντες ὑπ' ὄψιν :

1) Τὴν ἀνάγκην τῆς ρυθμίσεως τῆς προκυψάσης ἀπὸ 15ης Μαΐου 1949 ἀμφισβητήσεως ὡς πρὸς τὰς ὥρας ἐργασίας, ἐφ' ὧν λογίζονται αἱ ἀποδοχαὶ τοῦ προσωπικοῦ τῆς Τραπέζης, καὶ

2) τὴν ἀπόφασιν τῆς Διοικήσεως τῆς Ἐθνικῆς Τραπέζης τῆς Ἑλλάδος, ληφθεῖσαν ἐν ὄψει τῆς ὑπογραφῆς τῆς παρούσης συλλογικῆς συμβάσεως, δι' ἧς ἀφ' ἑνὸς καθωρίσθη συμβιβαστικῶς, ὅπως καταβληθῇ ὑπὸ τῆς Ἐθνικῆς Τραπέζης τῆς Ἑλλάδος διὰ τὸν ἀπὸ 15.5.1949 μέχρι 15.5.1950 χρόνον, ἐφ' ἅπαξ ἀποζημίωσις ἴση πρὸς τὰ ἑπτὰ τριακοστὰ τρίτα (7)33) τῶν μηνιαίων ἀποδοχῶν τῶν ὑπαλλήλων ταύτης κατὰ τὸ ἐν λόγῳ δωδεκάμηνον, τῆς καταβολῆς ταύτης γενησομένης εἰς 16 ἰσοπόσους δόσεις καταβαλλομένας ἀνὰ δεκαπενθήμερον, ἀφ' ἑτέρου δὲ ἀπεφασίσθη ὅτι θέλει ὑπογραφῇ νέα Συλλογικὴ Σύμβασις Ἐργασίας μεταξὺ τῆς Τραπέζης ταύτης καὶ τῶν ἐκπροσώπων τῶν Ὀργανώσεων τῶν Ὑπαλλήλων, ὑπὸ τοὺς ὅρους οἵτινες καθορίζονται ἀμέσως κατωτέρω, συναπεδέχθησαν τὴν ὑπογραφὴν τῆς παρούσης Συλλογικῆς Συμβάσεως, δι' ἧς συμφωνοῦνται τ' ἀκόλουθα :

1) Οἱ ἐκπρόσωποι τῶν ἀνωτέρω Ὀργανώσεων δηλοῦν ὅτι ἀποδέχονται τὴν ἐν τῇ ἀνωτέρω ἀποφάσει τῆς Διοικήσεως τῆς Ἐθνικῆς Τραπέζης τῆς Ἑλλάδος καθορισθεῖσαν ἀποζημίωσιν καὶ παραιτοῦνται πάσης περαιτέρω ἀποζημιώσεως διὰ τὴν πέραν τῶν 33 ὡρῶν ἑβδομαδιαίως παρασχεθεῖσαν ἐργασίαν τοῦ προσωπικοῦ τῆς διὰ τῆς παρούσης συμβαλλομένης Ἐθνικῆς Τραπέζης τῆς Ἑλλάδος διὰ τὸ ἀνωτέρω χρονικὸν διάστημα.

2) Ὅτι αἱ ὧραι ἐργασίας τῶν ὑπαλλήλων τῆς διὰ τῆς παρούσης συμβαλλομένης Ἐθνικῆς Τραπέζης τῆς Ἑλλάδος ὁρίζονται ἀπὸ 15.5.1950 καὶ ἐφεξῆς εἰς (39) τριάκοντα ἐννέα ἑβδομαδιαίως, ὡς καὶ ὅτι ἐπὶ τῶν ὡρῶν τούτων ἐργασίας λογίζονται αἱ ἀποδοχαὶ αὐτῶν, αἵτινες εἶναι ἴσαι πρὸς τὰς ἀποδοχὰς τὰς ὁποίας ἐλάμβανον οὗτοι πρὸ τῆς ὑπογραφῆς τῆς παρούσης Συλλογικῆς Συμβάσεως καὶ συνεπῶς ὅτι οὐδεμία ἀποζημίωσις λόγῳ ὑπερεργασίας θὰ ὀφείλεται διὰ τὴν ἐν λόγῳ ἐργασίαν τῶν 39 ὡρῶν ἑβδομαδιαίως.

3) Νοεῖται οἴκοθεν ὅτι ὁ διὰ τῆς παρούσης Συλλογικῆς Συμβάσεως καθορισμὸς τῶν ὡρῶν ἐργασίας τοῦ προσωπικοῦ τῆς Ἐθνικῆς Τραπέζης τῆς Ἑλλάδος ἰσχύει μέχρι τῆς ὑπογραφῆς νέας Συλλογικῆς Συμβάσεως ρυθμιζούσης τοὺς μισθοὺς καὶ τὰ ἡμερομίσθια τῶν ἐργαζομένων.

4) Ἡ παροῦσα ἀναγνωσθεῖσα παρουσία πάντων τῶν συμπραττόντων ὑπεγράφη εἰς δύο πρωτότυπα ἐξ ὧν τὸ μὲν ἓν κατατεθήσεται εἰς τὰ Ἀρχεῖα τοῦ Ὑπουργείου Ἐργασίας, τὸ δὲ ἕτερον εἰς τὸ Εἰρηνοδικεῖον Ἀθηνῶν, πρὸς σύνταξιν τῆς οἰκείας ἐκθέσεως, κατὰ τὰς διατάξεις τοῦ ἀπὸ 15)21 Νοεμβρίου 1935 Ἀναγκαστικοῦ Νόμου, περὶ Συλλογικῶν Συμβάσεων Ἐργασίας.

Οἱ Συμβαλλόμενοι

Γ. Πεσμαζόγλου — Β. Γιαννόπουλος
Γ. Κώστης
Εὐστ. Ἱερωνυμάκης
Δημ. Παπαϊωάννου
Ὀρεστ. Παπαδόπουλος
Λαζ. Σοφικίτης

Ἡ δημοσιευομένη Συλλογικὴ Σύμβασις, ἥτις ἔλαβεν ἤδη τὸ κῦρος Νόμου τοῦ Κράτους λύει καὶ τὸ ζήτημα τῶν ὡρῶν ἐργασίας, καθορίζουσα ἀνώτατον ὅριον 39,5 ὡρῶν ἑβδομαδιαίως.

Διὰ τὴν παρακολούθησιν τῆς ἐφαρμογῆς τοῦ ὡραρίου τούτου, ὅπερ ἰσχύει δι' ὅλην τὴν Ἑλλάδα, ὁ Σύλλογος ἔχει ἐξουσιοδοτήσει τὰς ἀντιπροσωπείας του, ὅπως ἀναφέρουν σχετικῶς εἰς τὴν Δ. Ε.

Σχετικῶς ἡ Δ. Ε. ἀναφέρεται καὶ εἰς τὰ δημοσιευθέντα καὶ εἰς τὸ προηγούμενον «Συλλογικὸν Δελτίον».

ΕΞΑΙΡΕΤΙΚΗ ΤΙΜΗ

Διὰ Β. Διατάγματος τῆς 9.6.50 ἀπενεμήθη εἰς τὸν λαμπρὸν συνάδελφον κ. Λεωνίδαν Καλογερόπουλον, ἔφορον τοῦ Ἰνστιτούτου τῆς Φυσικῆς Ἀγωγῆς τῆς Τραπέζης, τὸ μετάλλιον τῶν ἐξαιρέτων πράξεων διὰ τὰς πολλὰς καὶ ποικίλας ὑπηρεσίας, τὰς ὁποίας οὗτος προσέφερεν εἰς τοὺς ἀναπήρους καὶ τραυματίας τῶν ἀπὸ τοῦ 1940 καὶ ἐφεξῆς πολέμων τῆς Πατρίδος μας, ὡς καὶ εἰς πολλὰ μέλη τῆς Ἑλληνικῆς κοινωνίας.

Εἶναι ἡ δευτέρα φορά, καθ' ἣν εἰς τὸν ἀνωτέρω συνάδελφον προσγίνεται ἡ ἐξαιρετικὴ αὐτὴ τιμή, διότι καὶ κατὰ τὸ 1946 ἐτιμήθη διὰ τοῦ ἰδίου μεταλλίου.

Ἡ τιμὴ αὕτη ἀντανακλᾷ εἰς ὅλους τοὺς συναδέλφους, οἱ ὁποῖοι γνωρίζουν τὰς ὑπηρεσίας, τὰς ὁποίας ὁ τιμηθεὶς συνάδελφος προσφέρει εἰς τὴν συναδελφικὴν οἰκογένειαν καὶ τὴν κοινωνίαν ἐν γένει.

Ο ΣΥΝΑΔΕΛΦΟΣ ΠΟΜΟΝΗΣ

Κατὰ τὰς τελευταίας προαγωγὰς τῆς Τραπέζης τῆς Ἑλλάδος ὠνομάσθη τμηματάρχης καὶ ὁ συνάδελφος Μάριος Πομόνης, Γεν. Γραμματεὺς τοῦ ἀδελφοῦ Συλλόγου.

Ἡ «Τραπεζιτικὴ» συγχαίρει ὁλόψυχα τὸν ἐπαξίως προαχθέντα συνάδελφον, τοῦ ὁποίου αἱ ὑπηρεσιακαὶ ἱκανότητες εἶναι γνωσταὶ τόσον εἰς τοὺς κρίνοντας αὐτὸν ὅσον καὶ εἰς τὴν ὁλότητα τῶν συναδέλφων.

Διὰ τῆς προαγωγῆς του ὁ κ. Πομόνης ἐνίσχυσε τὸ ὑπηρεσιακὸν καὶ συναδελφικόν του κῦρος, τὸ ὁποῖον τόσον γονίμως διὰ τοὺς συναδέλφους καὶ δι' ὁλόκληρον τὴν τραπεζοϋπαλληλικὴν οἰκογένειαν χρησιμοποιεῖ, ἐκλεγόμενος ἐπὶ σειρὰν ἐτῶν μέλος τῆς Δ. Ε. τοῦ Συλλόγου τῶν Ὑπαλλήλων τῆς Τραπέζης τῆς Ἑλλάδος.

Η
ΑΠΟΘΗΚΗ ΥΦΑΣΜΑΤΩΝ
ΡΑΦΑΗΛ ΠΑΡΙΤΣΗ
ΡΟΜΒΗΣ 9 - ΤΗΛ. 24-455
Πάροδος Κολοκοτρώνη — 2α πάροδος Πραξιτέλους

Πλουτισθεῖσα μὲ ὅλα τὰ εἴδη ἀνδρικῶν καὶ γυναικείων ὑφασμάτων, μαλλίνων, βαμβακερῶν, μεταξωτῶν, καθὼς καὶ λευκῶν εἰδῶν, θὰ πωλῇ καὶ λιανικῶς. Πρὸς διευκόλυνσιν δὲ τῶν φίλων καὶ πελατῶν της, ἐφαρμόζει τὸ σύστημα τῶν δόσεων χωρὶς καμμίαν ἐπιβάρυνσιν ἐπὶ τῶν τιμῶν, λόγῳ τῆς παρεχομένης πιστώσεως.

Πιστεύομεν ὅτι ἡ προσπάθειά μας αὕτη θὰ ἐκτιμηθῇ δεόντως καὶ ἀναμένομεν τὴν ἐπίσκεψίν σας.

ΡΑΦΑΗΛ ΠΑΡΙΤΣΗΣ

ΣΗΜΕΙΩΜΑΤΑ

Η ΕΡΕΥΝΑ ΕΙΣ ΤΑ ΚΑΤΑΣΤΗΜΑΤΑ

Ἡ «Τραπεζιτικὴ» συνεχίζει, ὅ πως βλέπουν οἱ συνάδελφοι εἰς ἄλλας στήλας, τὴν ἔρευνάν της εἰς τὰ διάφορα καταστήματα τῆς Τραπέζης, ἐξετάζουσα τοὺς ὅρους ὑγιεινῆς καὶ τὰς ἄλλας συνθήκας, ὑπὸ τὰς ὁποίας ἐργάζονται οἱ ὑπάλληλοι. Οὕτω ἡ ἐξέτασις ἡ ὁποία ἐγένετο εἰς τὸ Κατάστημα Ἀγορᾶς ἀπέδειξεν, ὅτι δυστυχῶς, ὑπάρχουν ὡρισμένα τρωτὰ καὶ εἰς τὴν προκειμένην περίπτωσιν. Ὁ Διευθυντὴς κ. Λαμπρινὸς, μετὰ τοῦ ὁποίου δημοσιεύομεν σχετικὴν συνέντευξιν, ἐξηγεῖ τὴν κατάστασιν, ἐκθέτει τὰ ληφθέντα μέτρα ἀλλὰ καὶ δὲν διστάζει νὰ παραδεχθῇ ὅτι ὑπάρχουν ὡρισμένα δυσάρεστα σημεῖα χρήζοντα διορθώσεως. Πρέπει νὰ τονίσωμεν ὅτι, τὰ δυσάρεστα αὐτὰ σημεῖα μᾶς ἐνδιαφέρουν πολὺ περισσότερον ἀπὸ τὰ ἄλλα. Καὶ τοῦτο διότι εἶναι θέματα ἀφορῶντα αὐτὴν ταύτην τὴν ὑγείαν τῶν ὑπαλλήλων καὶ τὸν τρόπον μὲ τὸν ὁποῖον ἐργάζονται. Φρονοῦμεν λοιπὸν ὅτι ἡ Διοίκησις δὲν εἶναι δυνατὸν νὰ παραβλέπῃ τὴν δημιουργουμένην κατάστασιν καὶ πρέπει ταχύτατα νὰ λάβῃ ὅλα ἐκεῖνα τὰ μέτρα ποὺ ἐπιβάλλονται ἐκ τῶν πραγμάτων.

ΚΑΙ ΚΑΤΙ ΑΛΛΟ

Πέραν τῶν διαπιστώσεων, τὰς ὁποίας εἰς ἄλλας στήλας τῆς «Τραπεζιτικῆς» ἔκαμεν ὁ Διευθυντὴς τοῦ Καταστήματος Ἀγορᾶς κ. Λαμπρινός, καὶ διὰ τὰς ὁποίας ἁρμοδία νὰ ἐπιληφθῇ εἶναι ἡ Διοίκησις τῆς Τραπέζης πρὸς διόρθωσιν τῶν κακῶς κειμένων, ὑπάρχει καὶ κάτι ἄλλο τὸ ὁποῖον ἐπεσήμανε τὸ δημοσιογραφικὸν καθῆκον: πρόκειται περὶ τῶν σκουπιδιῶν ποὺ συσσωρεύονται ἔναντι τοῦ Καταστήματος τῆς Ἀγορᾶς καὶ τὰ ὁποῖα ἀποτελοῦν ἐπικίνδυνον ἑστίαν μικροβίων. Ἡ Διεύθυνσις τοῦ Καταστήματος ὤφειλεν ἐν προκειμένῳ νὰ προβῇ εἰς τὰς δεούσας παρὰ τῷ Δήμῳ ἐνεργείας διὰ νὰ προστατεύσῃ τὴν ὑγείαν τῶν ὑπαλλήλων, οἱ ὁποῖοι μάλιστα ἐργάζονται ἐντατικῶς.

ΣΑΦΗΣ ΑΠΟΔΕΙΞΙΣ

Τὸ γεγονὸς ὅτι ὁ Διευθυντὴς τοῦ Καταστήματος Ἀγορᾶς ἔχει ζητήσει ἀπὸ τὴν Διοίκησιν τὴν ἐπέκτασιν τοῦ χρησιμοποιουμένου διὰ τὰς ὑπηρεσίας χώρου καὶ εἰς τὸν τρίτον ὄροφον τοῦ κτιρίου τῆς ὁδοῦ Σωκράτους ἀποδεικνύει σαφῶς ὅτι αἱ ἐργασίαι τοῦ Καταστήματος ἔχουν πολλαπλασιασθῆ καὶ ὑφίστανται, συνεπείᾳ τούτου, ἀνάγκη ἐνισχύσεως τοῦ προσωπικοῦ.

Η ΤΙΜΑΡΙΘΜΙΚΗ ΠΡΟΣΑΡΜΟΓΗ

Πολὺ ὀρθῶς, τόσον ὁ Σύλλογός μας ὅσον καὶ γενικώτερον ὁ Τραπεζιτικὸς κόσμος, ἔθεσαν ἐπὶ τάπητος τὸ ζήτημα τῆς τιμαριθμικῆς προσαρμογῆς τῶν μισθῶν μας. Εἶναι πλέον ἀναμφισβήτητον, ὅτι μὲ τὰ σημερινὰ ἐπίπεδα τῶν τιμῶν καὶ τὴν παρατηρουμένην ὕψωσιν τοῦ κόστους τῆς ζωῆς, οἱ μισθοσυντήρητοι εὑρίσκονται εἰς τραγικὴν θέσιν καὶ δὲν εἶναι δυνατὸν νὰ ἀντιμετωπίσουν τὴν κατάστασιν ἱκανοποιητικῶς. Διὰ τὸν λόγον αὐτὸν εἶναι ὀρθοτάτη ἡ ἀπόφασις τῆς Γενικῆς Συνομοσπονδίας, ὅπως καθορισθοῦν πρωτίστως κατώτατα ὅρια μισθῶν. Τούτου γενομένου, ἕκαστος Σύλλογος δύναται νὰ ἐπιδιώξῃ τὴν ὑπογραφὴν Συλλογικῶν Συμβάσεων, ἐντὸς τοῦ πλαισίου τῶν ἀναγκῶν τῶν μελῶν του καὶ τῶν διαπιστώσεων, αἱ ὁποῖαι προκύπτουν ἀπὸ τὰς καθημερινὰς ἀνάγκας. Ὁ Σύλλογος τῶν ὑπαλλήλων τῆς Ἐθνικῆς Τραπέζης θὰ ἀγωνισθῇ μὲ σθένος, διὰ τὴν τιμαριθμικὴν προσαρμογὴν τῶν μισθῶν, πιστεύων ὅτι διὰ τοῦ τρόπου αὐτοῦ θὰ ἐπικρατήσῃ πνεῦμα ἀληθοῦς δικαιοσύνης καὶ δικαίας ἀνταμοιβῆς τῆς προσφερομένης ἐργασίας.

ΛΥΠΗΡΟΝ - ΑΝΗΣΥΧΑΣΤΙΚΟΝ

Πρὸ διετίας ἡ Διοίκησις τῆς Τραπέζης, ὀχυρουμένη εἰς τὴν προσκαίρως παρατηρηθεῖσαν μείωσιν τῆς ἀπασχολήσεως τῶν δικηγόρων, ἔθεσεν εἰς κατάστασιν διαθεσιμότητος 13 συναδέλφους τοῦ Δικαστικοῦ.

Ἐν τῇ παρόδῳ ὅμως τοῦ χρόνου καὶ σὺν τῇ αὐξήσει τῶν ἐργασιῶν τῆς Τραπέζης ὁ ἀριθμὸς τῶν ἀπομεινάντων δικηγόρων ἀπεδείχθη ἀνεπαρκὴς διὰ τὴν ὁμαλὴν διεκπεραίωσιν τῆς εἰς τὴν ἁρμοδιότητά των ἀναγομένης ἐργασίας καὶ ἡ Διοίκησις ἀφ' ἑνὸς μὲν ἐπανέφερε μερικοὺς ἐξ αὐτῶν, ἀφ' ἑτέρου δὲ προσέλαβε ὄχι μόνον βάσει τοῦ Ν. 751 — τοῦτο ἐπεβάλλετο νὰ τὸ πράξῃ —ἀλλὰ καὶ ἐκ τοῦ λογιστικοῦ κλάδου, διὰ μετατάξεως ἀριθμὸν δικηγόρων καὶ δὴ συνολικῶς ἀνώτερον τῶν εἰς διαθεσιότητα τεθέντων καὶ μὴ εἰς ἐνεργὸν ὑπηρεσίαν εἰσέτι ἐπανελθόντων.

Οὕτως εἶχον τὰ πράγματα, ὁπότε τὴν 1ην Σεπτεμβρίου ἐπὶ τῇ συμπληρώσει διετίας ἀπὸ τῆς διαθεσιμότητός των, παρέπεμψε εἰς τὸ πειθαρχικὸν μὲ τὸ ἐρώτημα τῆς ἀπολύσεως 8 συναδέλφους δικηγόρους, χωρὶς νὰ ὑποπέσωσιν οὗτοι εἰς πειθαρχικόν τι παράπτωμα, ἀλλὰ ἁπλῶς ὡς ὑπεραρίθμους καὶ τοὺς ἀπέλυσε. Ἐδέχθη μόνον ἡ Διοίκησις νὰ παραμείνωσιν ἐν ὑπηρεσίᾳ ἐφ' ὅσον δεχθῶσι τὴν μετάταξίν των εἰς τὸν Λογιστικὸν κλάδον.

Ἐν τῇ οὐσίᾳ δηλαδὴ οἱ συνάδελφοι, οἵτινες εἰς οὐδὲν παράπτωμα ὑπέπεσαν, ἐτέθησαν πρὸ τοῦ διλήμματος ἢ νὰ δεχθῶσι τὴν μετάταξιν ἢ νὰ ἀπολυθῶσιν.

Ἐρωτῶμεν: Κατὰ τὴν ὑπερεκατονταετῆ ἱστορίαν τῆς Τραπέζης ἐσημειώθη τοιαύτη ἀντιϋπαλληλικὴ πρᾶξις;

Ὁ Σύλλογος διαμαρτύρεται διὰ τὸ θλιβερὸν γεγονὸς καὶ δηλοῖ ὅτι ἐπιφυλάσσεται νὰ διεκδικήσῃ ἐν καιρῷ ὅλα τὰ δικαιώματα — ἠθικὰ καὶ ὑλικὰ — τῶν ἀδικαιολογήτως θιγέντων δικηγόρων συναδέλφων.

ΚΑΤΑΝΟΗΣΙΣ

Ὀφείλομεν νὰ ἐξάρωμεν τὴν τελευταίως ἐπιδειχθεῖσαν παρὰ τοῦ κ. Διοικητοῦ καὶ τῶν κ. κ. Ὑποδιοικητῶν τῆς Τραπέζης κατανόησιν τῆς καταστάσεως εἰς ἣν περιῆλθον

οἱ συνάδελφοι λόγῳ τῆς ἁλματικῆς ἀνόδου τῶν τιμῶν.

Βεβαίως εἰς περιστάσεις, ὡς αἱ τελευταίως δημιουργηθεῖσαι, ἐπιβάλλονται αἱ γενναῖαι πρωτοβουλίαι, αἵτινες εἶναι χαρακτηριστικαὶ τῆς ὀντότητος τῶν ἡγουμένων Ἱδρυμάτων ὡς ἡ Ἐθνικὴ Τράπεζα καὶ τῆς συναισθήσεως τῶν εὐρυτέρων εὐθυνῶν τὰς ὁποίας ἐπωμίζονται οἱ Διοικοῦντες μεγάλας κοινωνικὰς ὁμάδας τοποθετημένας εἰς ἀνώτερον ἐπίπεδον πολιτισμοῦ ὡς εἶναι οἱ 3.500 ὑπάλληλοι τῆς Ἐθνικῆς Τραπέζης καὶ αἱ οἰκογένειαί των.

Ἡ ἀποδοχὴ παρὰ τῆς Τραπέζης ἔστω καὶ τῶν πενιχρῶν τούτων οἰκονομικῶν διατυπώσεων, θέλομεν νὰ πιστεύωμεν ὅτι μᾶς δίδει τὴν ἐλπίδα, ὅτι, μὲ τὴν βοήθειαν τοῦ Διοικητοῦ μας, θὰ προχωρήσωμεν πρὸς τὴν λύσιν τοῦ βασικοῦ δι' ὅλους τοὺς ἐργαζομένους αἰτήματος: ΤΟΥ ΤΙΜΑΡΙΘΜΟΥ.

ΔΕΝ ΥΠΑΡΧΕΙ ΛΟΓΟΣ

Πολλοὶ συνάδελφοι, ἰδίᾳ ὑπ)των δι' ἐπιστολῶν των συγχαίρουν τὸν Σύλλογον διὰ τὴν ἀπόφασίν του νὰ ὀργανώσῃ φροντιστήρια καὶ νὰ διανείμῃ δωρεὰν τὴν σχετικὴν ὕλην, ἥτις θὰ βοηθήσῃ κατὰ πολὺ τοὺς διαγωνισθησομένους τὴν 29ην Ὀκτωβρίου.

Ὁ Σύλλογος ἐν προκειμένῳ ἠσθάνθη τὴν ὑποχρέωσιν νὰ πράξῃ ὅ,τι τὰ δεδομένα καὶ ἡ οἰκονομική του δυνατότης τοῦ ἐπέτρεψε, διὰ νὰ βοηθήσῃ τοὺς συναδέλφους. Δὲν ὑπάρχει λοιπὸν λόγος εὐχαριστιῶν. Ἡ Δ. Ε. λυπεῖται μόνον, διότι δὲν δύναται νὰ πράξῃ περισσότερα.

ΠΡΟΣ ΣΥΝΑΔΕΛΦΟΝ

Συνάδελφος ὑποκαταστήματος τῆς Μεγαλονήσου, ἀπευθύνει παρατηρήσεις εἰς τὴν Δ. Ε. τοῦ Συλλόγου διὰ τὰ παρ' αὐτῆς δημοσιευθέντα εἰς τὴν «Τραπεζιτικήν» ἐν σχέσει πρὸς τὰς ὥρας ἐργασίας τῶν συναδέλφων τῶν ὑποκ)των, ὑποδεικνύων συγχρόνως ὅτι ἀντὶ νὰ φροντίσῃ νὰ γίνῃ ἀνακατανομὴ τοῦ προσωπικοῦ τῆς Τραπέζης διὰ μεταθέσεως τοῦ πλεονάζοντος προσωπικοῦ τῆς περιφερείας Ἀθηνῶν συνιστᾷ εἰς τὰς Ἀντιπροσωπείας τοῦ Συλλόγου νὰ ἀξιοῦν πιστὴν ἐφαρμογὴν τοῦ ὡραρίου τῆς Συλλογικῆς Συμβάσεως τῶν 39,5 ὡρῶν ἑβδομαδιαίως.

Βεβαιοῦμεν τὸν συνάδελφον, ὅτι ἡ Δ. Ε. ἐνεργεῖ πάντοτε ἔχουσα ὑπ' ὄψιν της τὴν πραγματικὴν κατάστασιν καὶ τὸ συμφέρον τῆς ὁλότητος τῶν συναδέλφων. Βεβαιοῦμεν ἀκόμη τὸν συνάδελφον, ὅτι εἰς τὸ Ἀρχεῖον μας ἔχουσι συγκεντρωθῆ ἀπίστευτοι πληροφορίαι διὰ τὴν καταδυνάστευσιν, τὴν ὁποίαν ὑφίστανται οἱ συνάδελφοι τῶν μικρῶν ἰδίως ὑποκαταστημάτων, ὑποχρεούμενοι νὰ ἐργάζωνται δίκην ΔΟΥΛΩΝ, χωρὶς νὰ ἀμείβωνται διὰ τὰς ἐξαντλητικὰς ὑπερωρίας, εἰς ἃς παρὰ τὴν θέλησίν των καὶ ὑπὲρ τὰς — ἐξαντληθείσας πλέον— δυνάμεις των ὑποβάλλονται.

Βεβαιοῦμεν τὸν συνάδελφον, ὅτι καὶ ἐδῶ ποὺ νομίζει ὅτι παίζουν οἱ συνάδελφοι κομπολόϊ ἐργάζονται ὑπὲρ τοὺς 400 καθημερινῶς εἰς συνεργεῖα ὑπερωριῶν, τὰ ὁποῖα τόσον δυσμενῶς ἐπέδρασαν ἐπὶ τῆς ὑγείας των, ὥστε νὰ σημειωθοῦν κατὰ τὰς ὥρας τῆς ὑπερωριακῆς ἐργασίας καὶ αἱμοπτύσεις ἀκόμη.

Βεβαιοῦμεν ἀκόμη τὸν συνάδελφον, ὅτι ἐδῶ δὲν ἔχει συγκεντρωθῆ ἐσμὸς «Τεμπέληδων καὶ χαραμοφαγάδων» συναδέλφων ὅπως πρὸ καιροῦ μερικοὶ πουλημένοι καὶ ἐξυπηρετοῦντες αὐτόχρημα ἀντισυναδελφικοὺς σκοποὺς διέδιδον μεταξὺ τῶν ἀφιχθέντων ἐνταῦθα συναδέλφων τῶν ὑποκ)των κατὰ τὴν γνωστὴν ἐποχήν, τὴν ὁποίαν οὔτε ἡμεῖς οὔτε ὁ συνάδελφος πρέπει πλέον νὰ ἐνθυμούμεθα.

Βεβαιοῦμεν τέλος τὸν συνάδελφον, ὅτι ἡ Δ. Ε. αἰσθανομένη ὡς πρώτιστον καθῆκον της νὰ προστατεύσῃ τὴν ὑγείαν τῶν συναδέλφων καὶ νὰ ἀμυνθῆ τῶν δικαιωμάτων τῶν τῶν ἀπορρεόντων ἐκ τῆς ἐργασίας των, θὰ ἐπιμείνῃ ἐπὶ τῆς γραμμῆς, τὴν ὁποίαν ἐχάραξε καὶ θὰ ἐπιβάλλῃ εἰς τοὺς ἐκπροσώπους τοῦ Ἐργοδότου τὴν ἐφαρμογὴν τῶν διὰ τῆς συμβάσεως συμφωνηθέντων.

Τί θέλει, δηλαδή, ὁ συνάδελφος; νὰ δουλεύουνε οἱ συνάδελφοί του σὰν Σκλάβοι καὶ νὰ μὴ ἀμείβωνται;

Ἡμεῖς, δὲν λέγομεν νὰ μὴ ἐργάζωνται. Νὰ ἐργάζῶνται καὶ μάλιστα εἰς ἐξαιρετικὰς περιπτώσεις, ὅπως ἡ ταχεῖα ἐξυπηρέτησις ἑνὸς καλοῦ πελάτου, νὰ προσφέρωσι τὴν ἐργασίαν των πέραν τοῦ ὡραρίου ἄνευ οὐδεμιᾶς ἀξιώσεως πρᾶγμα ὅπερ ὄχι ἁπλῶς κάμνουν, ἀλλὰ παρακάμνουν οἱ συνάδελφοι καὶ ἐδῶ — μάλιστα συνάδελφε καὶ ἐδῶ — καὶ εἰς τὰ ὑποκ)ματα. Ἀλλὰ ἡ συνεχὴς ἐπὶ ἔτη δεκάωρος καὶ δεκαπεντάωρος ἐργασία εἶναι κάτι τὸ ἀνυπόφορον διὰ τοὺς συναδέλφους καὶ κάτι ποὺ δὲν μπορεῖ νὰ ἐπιτρέψῃ ὁ Σύλλογος νὰ ἐξακολουθήσῃ ΕΠ' ΟΥΔΕΝΙ ΛΟΓΩ.

Ἂν ὁ συνάδελφος ἐπιμένῃ καὶ θέλῃ νὰ ἐπανέλθωμεν θὰ δημοσιεύσωμεν τὴν ἐπιστολήν του — ἂν ἐπιθυμῇ τοῦτο — καὶ θὰ τοῦ ἀπαντήσωμεν «ΑΝΟΙΚΤΩΤΕΡΑ».

Ὅσο γιὰ τὶς εὐθῦνες τοῦ Συλλόγου, ἂς ἔχῃ ὑπ' ὄψιν του ὁ συνάδελφος, ὅτι ἡ Δ. Ε. τὶς μέτρησε ΚΑΛΑ ὄχι τώρα, ἀλλὰ ἀπὸ πολὺ καιρό.

ΕΙΣ ΤΟΝ ΚΑΛΑΘΟΝ

Ἡ «Τραπεζιτικὴ» δημοσιεύει ἀπόψεις συναδέλφων ἐπὶ οἱουδήποτε ζητήματος ἐφ' ὅσον ὑπογράφονται παρ' αὐτῶν. Ἡ ὑπογραφὴ εἰς τὰς ὑποδείξεις των ἢ τὰς ἀπόψεις των εἶναι ἀπαραίτητος διὰ τὴν δημοσίευσίν των. Ἐπιστολαί, ὑποδείξεις ἢ ἀπόψεις ἀποστελλόμεναι ἀνωνύμως, οὐδόλως λαμβάνονται ὑπ' ὄψιν καὶ αὐθωρεὶ ρίπτονται εἰς τὸν «κάλαθον τῶν ἀχρήστων».

Ἐπ' εὐκαιρίᾳ γνωστοποιοῦμεν εἰς τοὺς συναδέλφους ὅτι ἐφ' ὅσον ἀπευθύνονται εἰς τὸν Σύλλογον ἢ τὴν «Τραπεζιτικὴν» ἐνυπογράφως διὰ ζητήματα, τὰ ὁποῖα ἐμπίπτουν εἰς τὰ παρὰ τῆς Δ. Ε. ὑποστηριζόμενα καὶ ἐπιθυμοῦσι τὴν δημοσίευσιν τῶν παρ' αὐτῶν ἐκθετομένων, χωρὶς νὰ τεθῇ ἡ ὑπογραφή των, ἡ Δ. Ε. εὐχαρίστως θὰ τὰ δημοσιεύῃ τηροῦσα ΥΠΕΥΘΥΝΩΣ αὐστηροτάτην ἐχεμύθειαν, καὶ καλύπτουσα πλήρως τὸν συνάδελφον, οὗτινος αἱ ἀπόψεις θὰ υἱοθετοῦνται παρὰ τῆς Δ. Ε. τοῦ Συλλόγου.

Τελευταίως διὰ τὸ ζήτημα τῶν ὑπερωριῶν ἐλάβαμε πολλὰ ἐνυπόγραφα συγχαρητήρια ἀπὸ πολλοὺς συναδέλφους καὶ ἀπὸ δύο, ἀνυπόγραφες ἀπόψεις πολὺ σωστὲς καὶ ἀπολύτως σύμφωνες μὲ ἐκεῖνες ποὺ ὑποστηρίζει ἡ Δ. Ε., μὲ τὴν παράκλησιν νὰ τὰς δημοσιεύσουμε. Δὲν τὸ κάναμε ὅμως καίτοι μὲ τὰ γραφόμενά των συμφωνούσαμε, γιατὶ δὲν εἶχανε ὑπογραφή.

ΤΗΝ ΔΕΥΤΕΡΑΝ ΑΡΧΙΖΟΥΝ ΤΑ ΦΡΟΝΤΙΣΤΗΡΙΑ ΤΩΝ ΣΥΝΑΔΕΛΦΩΝ

Προσκαλοῦνται οἱ συνάδελφοι οἱ δηλώσαντες συμμετοχὴν εἰς τὰ ὀργανούμενα ὑπὸ τοῦ Συλλόγου φροντιστήρια ὅπως τὴν προσεχῆ Δευτέραν καὶ ὥραν 6ην μ. μ. προσέλθουν εἰς τὴν (ἐπὶ τῆς ὁδοῦ Ἀκαδημίας 60 Λέσχην μας προκειμένου νὰ καταρτισθοῦν τὰ διάφορα κοὺρ καὶ γίνῃ ἔναρξις μαθημάτων ὑπὸ τοῦ κ. Κράους.

ΕΞΑΙΡΕΤΙΚΗ ΕΠΙΤΥΧΙΑ

Ἡ «Τραπεζιτικὴ» ἀπευθύνει θερμὰ συγχαρητήρια πρὸς τὸ Διοικητικὸν Συμβούλιον τοῦ Συνεταιρισμοῦ καὶ ἰδίᾳ πρὸς τὸν Πρόεδρον αὐτοῦ κ. Ν. Δεμοῖρον, διὰ τὴν ἐξαιρετικὴν ἐπιτυχίαν, τὴν ὁποίαν ἐσημείωσαν αἱ προσπάθειαί των, διὰ τὴν χρηματοδότησιν πρὸς διενέργειαν ἀγορῶν ἐκ τοῦ ἐξωτερικοῦ καὶ τοῦ ἐσωτερικοῦ, καθὼς καὶ διὰ τὴν κοινοπραξίαν μετὰ τῶν Συνεταιρισμῶν τῶν δύο ἄλλων Τραπεζῶν. Εἶναι πρόδηλα τὰ ὠφέλη καὶ τῶν δύο αὐτῶν ἐπιτυχιῶν καὶ σημαντικὴ ἡ ἐξυπηρέτησις τῶν συναδέλφων, ἡ ὁποία θὰ προκύψῃ ἐξ αὐτῶν. Ἰδιαιτέρως θὰ ἠθέλαμεν νὰ ἐξάρωμεν τὴν δρᾶσιν τοῦ κ. Δεμοίρου, ὁ ὁποῖος ἅμα τῇ ἀναλήψει τῶν καθηκόντων του,, ἔταξεν ὡς κυρίον του μέλημα τὴν πραγματοποίησιν τοῦ δανείου καὶ τὴν συνεργασίαν τῶν συνεταιρισμῶν τῶν τριῶν μεγάλων Τραπεζῶν.

ΣΥΜΒΟΛΙΚΗ ΕΚΦΡΑΣΙΣ

Μία ἄλλη ἀπόφασις τοῦ Διοικητικοῦ Συμβουλίου τοῦ Συλλόγου τῶν ὑπαλλήλων τῆς Ἐθνικῆς Τραπέζης, εἶναι ἀξία πάσης ἐξάρσεως. Πρόκειται περὶ τῆς ἀποφάσεως ἐκείνης, διὰ τῆς ὁποίας κάθε περίπτερον τοῦ Κ.Α.Τ. 419, λαμβάνει ὡς δώρεὰν τὸ ποσὸν τῶν 500.000 δραχμῶν.

Ἡ συμβολικὴ αὐτὴ ἔκφρασις τῆς εὐγνωμοσύνης πρὸς τοὺς μαχητάς, οἱ ὁποῖοι προσέφεραν τὰ πάντα διὰ τὴν Ἑλλάδα, εἶναι ἀρκετὴ διὰ νὰ δείξῃ τὰ συναισθήματα τῶν ὑπαλλήλων τῆς Ἐθνικῆς Τραπέζης, φορεὺς τῶν ὁποίων εἶναι τὸ Διοικητικὸν Συμβούλιον τοῦ Συλλόγου μας. Ἡ γενομένη δωρεὰ ἀποτελεῖ ἐπιβεβλημένην ἐκδήλωσιν εὐγνωμοσύνης, πρὸς ἐκείνους οἱ ὁποῖοι ἀφθόνως ἔχυσαν τὸ αἷμα των χάριν τῆς Ἑλληνικῆς Πατρίδος.

Η ΔΩΡΕΑ

Εἰς ἄλλην στήλην οἱ ἀναγνῶσται τῆς «Τραπεζιτικῆς» πληροφοροῦνται περὶ τῆς γενομένης ἐκ μέρους τοῦ Συλλόγου μας δωρεᾶς εἰς τὸ Στρατιωτικὸν Σανατόριον τῆς Ν. Ἑλβετίας. Ἡ φροντὶς καὶ ἡ μέριμνα δι' ἐκείνους, οἱ ὁποῖοι προσέφερον τὴν ὑγείαν των εἰς τὸν βωμὸν τῆς Πατρίδος καὶ οἱ ὁποῖοι ἠσθένησαν βαρύτατα ἐκ τῶν κακουχιῶν, εἶναι καθῆκον πατριωτικόν, τοῦ ὁποίου ἡ συναίσθησις διέπει τὰς σκέψεις τοῦ Διοικητικοῦ Συμβουλίου τοῦ Συλλόγου μας. Δι' αὐτὸ καὶ ἡ δωρεὰ πρὸς τὸ Στρατιωτικὸν Νοσοκομεῖον 415 ἐπικροτεῖται ἀπολύτως ἐκ μέρους ὅλων τῶν συναδέλφων.

Η ΠΡΟΕΤΟΙΜΑΣΙΑ ΔΙΑ ΤΑΣ ΕΞΕΤΑΣΕΙΣ ΤΩΝ ΔΟΚΙΜΩΝ & ΒΟΗΘΩΝ ΣΥΝΑΔΕΛΦΩΝ ΤΗΣ 29ης ΟΚΤΩΒΡΙΟΥ 1950

Η ΣΥΜΒΟΛΗ ΤΟΥ ΣΥΛΛΟΓΟΥ

Οἱ συνάδελφοι τόσον τῆς περιφερείας Ἀθηνῶν ὅσον καὶ τῶν λοιπῶν Καταστημάτων ἀπευθύνονται πρὸς τὸν Σύλλογον, ζητοῦντες τὴν ἀποστολήν τῆς διδαχθησομένης εἰς τὰ παρὰ τῆς Ἐπιμελητείας Μορφώσεως ἐν συνεργασίᾳ μετὰ τῶν Ἀντιπροσωπειῶν τοῦ Συλλόγου τῶν ὑπ)των Θεσσαλονίκης καὶ Πατρῶν ὀργανωθέντα φροντιστήρια.

Ὁ Σύλλογος ἐζήτησε πίνακα τῶν δικαιουμένων νὰ προσέλθωσιν εἰς τὰς ἐξετάσεις συναδέλφων, βάσει δὲ αὐτοῦ ἤρχισε τὴν ἀποστολὴν τόσον τοῦ βιβλίου τοῦ συναδέλφου - καθηγητοῦ Κονταράτου, ὅσον καὶ τῆς διὰ πολυγράφου ἐκτυπωθείσης ὑπολοίπου ὕλης.

Ὡς ἀνεκοινώθη διὰ τῆς «Τραπεζιτικῆς», οἱ συνάδελφοι οἱ ὁποῖοι θὰ φοιτήσουν εἰς τὰ Φροντιστήρια Ἀθηνῶν, Θεσσαλονίκης καὶ Πατρῶν, οὐδεμίαν ἐπιβάρυνσιν θὰ ὑποστῶσιν, τοῦ Συλλόγου ἀναλαβόντος ὁλόκληρον τὴν ἀπαιτηθησομένην δαπάνην.

Διὰ τοὺς συναδέλφους οἵτινες ἐργάζονται εἰς ὑποκ)τα ἔνθα δὲν καθίσταται δυνατὴ ἡ ὀργάνωσις Φροντιστηρίων ὑπὸ τοὺς αὐτοὺς ὅρους ὑφ' οὓς συγκροτοῦνται τὰ ἀνωτέρω τρία Φροντιστήρια, ὁ Σύλλογος δὲν δύναται νὰ συνεισφέρῃ περισσότερα τῶν ὅσων ἐν ἀναλογίᾳ θὰ ἐπιβαρυνθῇ κατὰ συνάδελφον διὰ τὰ τρία Φροντιστήρια καὶ τοῦτο διότι τὰ οἰκονομικά του μέσα εἶναι, ὡς γνωστόν, περιωρισμένα.

Διὰ τοὺς συναδέλφους οἵτινες ἐργάζονται εἰς μικρὰ ὑποκαταστήματα καὶ θὰ λάβωσι μέρος εἰς τὸν διαγωνισμὸν τῆς 29 Ὀκτωβρίου ἐ. ἔ. ἐζητήθη ἀπὸ τὴν Διεύθυνσιν Διοικητικοῦ ἡ ἔγκρισις τῆς κατόπιν αἰτήσεώς των ἀποσπάσεως εἰς τὰ κέντρα, ἔνθα θὰ λειτουργήσωσι Φροντιστήρια. Ἡ ἀπόσπασίς των αὕτη ἐζητήθη νὰ διαρκέσῃ μέχρι τῆς ἡμέρας καθ' ἣν θὰ λάβῃ χώραν ὁ διαγωνισμός, μετὰ τὴν ὁποίαν θὰ ἐπανέλθωσιν εἰς τὰ ὑποκ)τα ἐξ ὧν θὰ ἀποσπασθῶσιν. Διηυκρινίσθη σχετικῶς ὅτι κατὰ τὸ διάστημα τῆς ἀποσπάσεώς των οἱ συνάδελφοι θὰ ἐργάζωνται εἰς τὰ κέντρα τοῦ διαγωνισμοῦ.

Ἡ Διεύθυνσις Διοικητικοῦ κατ' ἀρχὴν ἠρνήθη νὰ ἐγκρίνῃ τὰς αἰτηθείσας ἀποσπάσεις καὶ τοῦτο λόγῳ τῶν ἀνυπερβλήτων ὑπηρεσιακῶν ἀναγκῶν. Τελικῶς ἐνέδωσε νὰ παράσχῃ τὴν ἔγκρισίν της, ὑπὸ τὸν ὅρον ὅπως ὑποβληθῇ σχετικὴ αἴτησις τοῦ ἐνδιαφερομένου μέσῳ τῆς Διευθύνσεως τοῦ ὑποκ)τος εἰς ὃ ἐργάζεται καὶ ἐφ' ὅσον ἡ Διεύθυνσις θὰ συνηγορήσῃ διὰ τὴν ἀπόσπασιν. Ἐπὶ πλέον μᾶς ἐδήλωσε, δέον ὅπως παρασχεθῇ ἡ ἐγγύησις ὅτι οἱ ὑπόλοιποι συνάδελφοι, οἱ μετὰ τοῦ ἐνδιαφερομένου συνυπηρετοῦντες, προσφέρονται νὰ ἐκτελῶσι τὴν παρὰ τοῦ ἀποσπασθησομένου διεξαγομένην ἐργασίαν κατὰ τὸ διάστημα καθ' ὃ θὰ διαρκέσῃ ἡ ἀπόσπασις. Ταῦτα συνεπλήρωσε, ἡ Διεύθυνσις Διοικητικοῦ, ἐφ' ὅσον πρόκειται περὶ ἑνὸς ὑπαλλήλου ἐκ τῶν ἐργαζομένων εἰς τὰ μικρὰ καὶ δύο τὸ πολὺ ἐκ τῶν ἐργαζομένων εἰς μεγαλύτερα ὑποκ)τα, καθ' ὅσον ἡ Κεντρικὴ ὑπηρεσία ὀχλουμένη καθημερινῶς διὰ τὴν παροχὴν ἐνισχύσεως προσωπικοῦ παρ' ὅλων τῶν Καταστημάτων καὶ μὴ δυναμένη ἐπὶ τοῦ παρόντος, παρὰ πᾶσαν ἐπιθυμίαν της, νὰ ἐπανδρώσῃ ἱκανοποιητικῶς τὰ Κατ)τα, δὲν δύναται ἐξ ἰδίας πρωτοβουλίας νὰ μεριμνήσῃ διὰ τὰς ἀποσπάσεις τῶν ἐπιθυμούντων νὰ φοιτήσουν εἰς τὰ Φροντιστήρια ὑποψηφίων.

Ὁ Δ)τὴς Διοικητικοῦ μᾶς παρεκάλεσε νὰ ἀναφέρωμεν ὅτι τελικῶς, κατὰ τὴν γνώμην του, οὐδεὶς ἐκ τῶν ὑπαλλήλων τῶν μικρῶν Καταστημάτων θὰ παραστῇ ἀνάγκη νὰ ὑποβάλῃ αἴτησιν ἀποσπάσεως, καθ' ὅσον, ὡς εἶναι γνωστόν, εἰς τὰ μικρὰ Κ)τα τὸ αἴσθημα τῆς συναδελφικῆς ἀλληλεγγύης εἶναι πολὺ ἀνεπτυγμένον καὶ ὅτι συνεπείᾳ τούτου ὁ Προϊστάμενος τοῦ Λ)ρίου καὶ οἱ λοιποὶ συνάδελφοι τῶν ὑποψηφίων θὰ καταβάλωσι κάθε προσπάθειαν νὰ τοὺς βοηθήσωσι εἰς τὴν προπαρασκευὴν των καὶ τὸν ἐν γένει κατάρτισμόν των.

ΑΠΟΧΑΙΡΕΤΙΣΤΗΡΙΟΣ ΕΟΡΤΗ ΕΠΙ ΤΗ ΕΦΕΤΕΙΝΗ ΛΗΞΕΙ ΤΗΣ ΚΑΤΑΣΚΗΝΩΤΙΚΗΣ ΠΕΡΙΟΔΟΥ

Τὴν προσεχῆ Πέμπτην 7ην τρέχοντος καὶ ὥραν 5½ μ. μ. θὰ γίνῃ εἰς τὰς ἐν Διονύσῳ κατασκηνώσεις τοῦ Ταμείου Ὑγείας τοῦ προσωπικοῦ τῆς Ἐθνικῆς Τραπέζης ἡ ἐτησία ἀποχαιρετιστήρια ἑορτὴ τῶν μικρῶν κατασκηνωτῶν ἐπὶ τῇ λήξει τῆς ἐφετεινῆς περιόδου.

Εἰς τὴν ὡραίαν αὐτὴν ἑορτὴν κατὰ τὴν ὁποίαν θὰ γίνουν γυμναστικαὶ ἐπιδείξεις καὶ θὰ ἐκτελεσθοῦν πατριωτικὰ καὶ κωμικὰ σκέτς ὑπὸ τῶν κατασκηνωτῶν, ἐκτὸς τῶν γονέων, ἐκλήθησαν ὅπως παραστοῦν ὁ κ. Διοικητὴς καὶ οἱ κ. κ. Ὑποδιοικητὴς τῆς Ἐθνικῆς Τραπέζης, ἡ Διοίκησις τῆς Γενικῆς Συνομοσπονδίας τῶν ἐργατῶν τῆς Ἑλλάδος, οἱ Σύλλογοι καὶ αἱ ὀργανώσεις (Ταμεῖου Ὑγείας, Συνεταιρισμῶν κλπ.) τῶν Τραπεζῶν Ἑλλάδος καὶ Ἀγροτικῆς, οἱ διευθυνταὶ τῆς Ἐθνικῆς Τραπέζης, οἱ διατελέσαντες πρόδεροι τοῦ Συλλόγου καὶ τῶν Τ.Υ.Π.Ε.Τ. καὶ οἱ διατελέσαντες κατὰ καιροὺς διευθυνταὶ τοῦ Ταμείου Ὑγείας.

Ἐπίσης ἐκλήθησαν ὅπως παραστοῦν καὶ παρακολουθήσουν τὴν ὅλην ἑορτὴν οἱ ἐκπρόσωποι τοῦ Ἀθηναϊκοῦ Τύπου.

ΟΣΟΙ ΕΧΟΥΝ ΡΑΔΙΟΦΩΝΟ

Ἐὰν ἔπαθε οἱανδήποτε βλάβην τὸ ραδιόφωνόν σας μὴν ἀνησυχῆτε. Τηλεφωνήσατε στὸ 24.417 καὶ ἀμέσως θὰ ἔλθῃ ΣΠΗΤΙ ΣΑΣ τὸ συνεργεῖο, ποὺ διαθέτει τὰ τελειότερα σύγχρονα ἀμερικανικὰ μηχανήματα. Ἡ δαπάνη ἐπισκευῆς ἀφαντάστως λογική.

ΡΑΔΙΟΗΛΕΚΤΡΙΚΟΝ ΕΡΓΑΣΤΗΡΙΟΝ ὁδὸς ΚΑΠΟΔΙΣΤΡΙΟΥ 6α (Πλατεῖα Κάνιγγος)

ΟΛΟΙ ΣΤΗΝ ΚΑΒΑ

Ὁδὸς Σταδίου 50

Στὴν κ. Οὐρανία Κωνσταντινίδου γιὰ τὸ μοντέρνο μαντάρισμα καὶ γιὰ τὴν ἐπιδιόρθωσι τῶν ταπήτων σας. Εἰς πολὺ ἐξαιρετικὰς τιμὰς καὶ εἰς ἐργασίαν ἀσυναγώνιστον. Μία δοκιμὴ θὰ σᾶς πείσῃ νὰ γίνεται τακτικὸς πελάτης.

Σταδίου 50.

ΚΟΙΝΟΠΡΑΞΙΑ ΤΩΝ ΣΥΝΕΤΑΙΡΙΣΜΩΝ

ΤΩΝ ΤΡΑΠΕΖΩΝ ΕΘΝΙΚΗΣ, ΕΛΛΑΔΟΣ ΚΑΙ ΑΓΡΟΤΙΚΗΣ

ΕΝΕΚΡΙΘΗ ΤΟ ΔΑΝΕΙΟΝ ΤΩΝ 200 ΔΙΣΕΚΑΤΟΜ.

ρμοδίως ἀνεκοινώθη, ὅτι τὸ κητικὸν Συμβούλιον τοῦ Συνεισμοῦ τῶν ὑπαλλήλων τῆς Ἐ-ῆς Τραπέζης, κατόπιν ἐνεργεῖ-τοῦ Προέδρου καὶ τῶν μελῶν ῦ, ἐπέτυχε τὴν χορήγησιν ἐκ ους τῆς Νομισματικῆς Ἐπιτρο-δανείου δύο δισεκατομμυρίων χμῶν, μέλλοντος νὰ ἐξυπηρετή-τὰς ἀνάγκας τοῦ Συνεταιρι-ῶν.

κ παραλλήλου τὸ Διοικητικὸν βούλιον ἐπέτυχε τὴν κοινοπρα-τῶν τριῶν συνεταιρισμῶν, Ἐ-ῆς καὶ Κτηματικῆς, Ἑλλάδος Ἀγροτικῆς, διὰ τῆς ὁποίας θὰ ηρετηθοῦν πλήρως τὰ συμφέ-α τῶν συνεταίρων.

ΤΟ ΠΡΑΚΤΙΚΟΝ ΤΗΣ ΚΟΙΝΟΠΡΑΞΙΑΣ

ἡ ἀπόφασις τῆς κοινοπραξίας τριῶν συνεταιρισμῶν διετυπώ-εἰς «Πρακτικὸν Ἱδρύσεως Συν-στικοῦ Γραφείου Προμηθειῶν Συνεταιρισμοῦ τῶν ὑπαλλή-Τραπεζῶν Ἑλλάδος, Ἐθνι-Κτηματικῆς καὶ Ἀγροτι-, τὸ ὁποῖον ἔχει ὡς ἑξῆς:

Οἱ Καταναλωτικοὶ καὶ Πιστωτι-Συνεταιρισμοὶ τῶν Ὑπαλλήλων Τραπεζῶν 1) τῆς Ἑλλάδος 2) νικῆς καὶ Κτηματικῆς 3) Ἀγρο-ῆς, λαβόντες ὑπ' ὄψιν τὰς ἐπι-ους συστάσεις τῆς Ἐπιτροπῆς κρίσεως Πιστώσεων πρὸς Κατα-λωτικοὺς Συνεταιρισμοὺς καὶ ἐ-τῷ σκοπῷ ἀφ' ἑνὸς μὲν, τῆς ἀρ-τέρας ἐξυπηρετήσεως τῶν με-ν αὐτῶν, ὡς καὶ ἄλλων Συνεται-μῶν Καταναλώσεως, ἅτινα κα-ιν εἰδικῶν συμφωνιῶν προμηθεύ-ται τὰ ἀναγκαιοῦντα αὐτοῖς εἴδη τικῆς ἀνάγκης ἐκ τῶν Πρατηρί-τῶν Προμηθευτικῶν τριῶν Συ-αιρισμῶν τοῖς μετρητοῖς καὶ ἐπὶ ῖς αὐταῖς τιμαῖς μὲ τὰ μέλη τῶν ν μελῶν τῶν τριῶν προαναφε-μένων Συνεταιρισμῶν, ἀφ' ἑτέ-ου δέ, ἐπὶ τῷ σκοπῷ τῆς ἐνιαίας φανίσεως ἐν τε τῇ Ἐσωτερικῇ τῇ Ἐξωτερικῇ ἀγορᾷ τοῦ Συ-ταιρισμένου Καταναλωτικοῦ κό-ου πρὸς ἐπίτευξιν τῶν καλυτέ-ν δυνατῶν τιμῶν καὶ ἐκπλήρω-ν τῶν πολλαπλῶν ἄλλων ἀποστο-ῶν τοῦ Συνεταιρισμοῦ.

Ἀποφασίζουσι τὰ ἑξῆς:

1) Προβαίνουσιν εἰς τὴν ἵδρυσιν ινοῦ Προμηθευτικοῦ Γραφείου ῶν ἀνωτέρω Συνεταιρισμῶν Κα-αναλώσεως ὑπὸ τὴν Ἐπωνυμίαν Συντονιστικὸν Γραφεῖον Προμη-ειῶν τῶν Συνεταιρισμῶν τῶν Ὑ-αλλήλων Τραπεζῶν Ἑλλάδος, Ἐ-νικῆς — Κτηματικῆς καὶ Ἀγρο-τικῆς».

2) Ἡ διάρκεια τοῦ Συντονιστι-κοῦ Γραφείου τούτου ἔσεται ἀπερι-ρίστος.

3) Σκοπὸς τοῦ Συντονιστικοῦ Γραφείου Προμηθειῶν ἔσεται ἡ ἐ-ξεύρεσις διαφόρων ἀγαθῶν κατα-αλώσεως εἰς τὰς εὐθηνοτέρας τι-μὰς καὶ τὰς καλυτέρας ποιότητας τόσον ἐν τῇ ἀγορᾷ τοῦ ἐσωτερικοῦ ὅσον καὶ τοῦ ἐξωτερικοῦ καὶ ἡ ἐ-νέργεια ἁπασῶν τῶν διατυπώσεων τῶν ἀπαιτουμένων διὰ τὴν προμήθειαν αὐτῶν ὑπὸ τῶν ἱδρυτῶν τοῦ Συντονιστικοῦ Γραφείου Συνεταιρισμῶν, ὅσον καὶ ἄλλων Συνεταιρισμῶν Καταναλώσεως, οἵτινες ἤθελον δώσει εἰς τὸ Συντονιστικὸν Γραφεῖον Προμηθειῶν ἀνάλογον ἐντολήν.

4) Μετὰ τὴν ἐξεύρεσιν τῶν ἀγαθῶν καὶ τὴν ἐνέργειαν τῶν ἀπαιτουμένων διὰ τὴν προμήθειαν αὐτῶν διατυπώσεων, ἡ προμήθεια θὰ γίνεται κατόπιν ἀποφάσεως τῶν Διοικητικῶν Συμβουλίων αὐτῶν, ἀπ' εὐθείας ὑπὸ τῶν ἐνδιαφερομένων Συνεταιρισμῶν, ἐπ' ὀνόματι τῶν ὁποίων θὰ συνάπτωνται αἱ συμβάσεις προμηθείας, προκειμένου περὶ προμηθειῶν ἐκ τοῦ ἐσωτερικοῦ, ἢ θὰ ἀνοίγωνται αἱ πιστώσεις προκειμένου περὶ προμηθειῶν ἐκ τοῦ ἐξωτερικοῦ καὶ ἐν γένει ὁ ρόλος τοῦ Συντονιστικοῦ Γραφείου συνίσταται εἰς πράξεις μεσολαβήσεως μεταξὺ τῶν κατόχων τῶν ὑπὸ προμήθειαν ἐμπορευμάτων καὶ τῶν ἀγοραστῶν Συνεταιρισμῶν, οἵτινες καὶ θὰ ὑπέχουν πᾶσαν εὐθύνην ἐκ τῶν συναπτομένων συμβάσεων, τοῦ Συντονιστικοῦ Γραφείου, μὴ φέροντος οὐδεμίαν εὐθύνην πέραν τῆς ἐνημερώσεως τῶν Διοικητικῶν Συμβουλίων τῶν τριῶν Συνεταιρισμῶν.

5) Προκειμένου περὶ τῆς προμηθείας εἰδῶν σπανιζόντων ἐν τῇ ἀγορᾷ, τὸ Συντονιστικὸν Γραφεῖον Προμηθειῶν ὀφείλει ὅπως τὰς ἐξευρισκομένας ποσότητας ἀγαθῶν κατανέμῃ ἐπὶ τῇ βάσει τοῦ ἀριθμοῦ τῶν Συνεταίρων, μεταξὺ τῶν Συνεταιρισμῶν ἐκείνων, οἵτινες ἀνέθεσαν αὐτῷ ταὐτοχρόνως τὴν ἐντολὴν τῆς προμηθείας τῶν ἐν λόγῳ εἰδῶν.

6) Τὸ Συντονιστικὸν Γραφεῖον διοικεῖται ὑπὸ Τριμεροῦς Ἐπιτροπῆς, ἥτις δέον νὰ παρακολουθῇ ἀγρύπνως τὴν ἀγοράν, συνεδριάζῃ δὲ καὶ ἐκτάκτως, ὁσάκις λαμβάνει ἐντολὰς τῶν ἱδρυτῶν Συνεταιρισμῶν ἢ ἄλλων Συνεταιρισμῶν Καταναλώσεως ἱδρυθέντων καὶ λειτουργούντων βάσει τῶν κειμένων Νόμων, διὰ τὴν ἐνέργειαν προμηθειῶν καὶ εὑρίσκεται ἐν ἀπαρτίᾳ διὰ τῆς παρουσίας καὶ τῶν τριῶν μελῶν αὐτῆς ἢ τούτων κωλυομένων τῶν ἀναπληρωτῶν αὐτῶν.

Ἡ Ἐπιτροπὴ αὕτη ἐνεργεῖ ἁπάσας τὰς ἀπαιτουμένας διατυπώσεις διὰ τὴν ἐνέργειαν προμηθείας τινὸς μετὰ τὴν περάτωσιν τῶν ὁποίων εἰδοποιεῖ πάραυτα τοὺς δόντας τὴν ἐντολὴν (Συνεταιρισμούς) ὅπως προβῶσιν εἰς τὴν τελικὴν ἀγοράν,

Τὴν Διοικητικὴν Ἐπιτροπὴν ἀπαρτίζουν ἀνὰ εἷς ἀντιπρόσωπος ἑκάστου τῶν ἱδρυτῶν Συνεταιρισμῶν ὁριζόμενος ὑπὸ τοῦ οἰκείου Διοικητικοῦ Συμβουλίου ἑκάστου Συνεταιρισμοῦ.

Ὁ ἀντιπρόσωπος οὗτος, ὡς καὶ ὁ ἀναπληρωτής του δύναται νὰ ἀντικατασταθῇ ὁποτεδήποτε ὑπὸ τοῦ ὁρίσαντος αὐτὸν Διοικητικοῦ Συμβουλίου.

Τῆς Διοικητικῆς Ἐπιτροπῆς τοῦ Συντονιστικοῦ Γραφείου προεδρεύει ἐπὶ ἑξάμηνον ἐκ περιτροπῆς ὁ ἀντιπρόσωπος ἑκάστου τῶν ἱδρυτῶν Συνεταιρισμῶν κατὰ τὴν ἀνωτέρω σειράν.

7) Ἐν περιπτώσει προσχωρήσεως, κατόπιν ἐγκρίσεως τῶν ἱδρυτῶν Συνεταιρισμῶν, εἰς τὸ Συντονιστικὸν Γραφεῖον μεταγενεστέρως καὶ ἄλλων Συνεταιρισμῶν ἐκτὸς τῶν ἀρχικῶν ἱδρυτῶν αὐτοῦ, ὁσάκις τὸ σύνολον τῶν μελῶν ἑκάστου προσχωροῦντος νέου Συνεταιρισμοῦ ὑπερβαίνει τὸν ἀριθμὸν 4000 μελῶν, προστίθεται ἓν ἐπὶ πλέον μέλος εἰς τὴν Διοικητικὴν Ἐπιτροπὴν τοῦ «Συντονιστικοῦ Γραφείου» ἐν οὐδεμιᾷ ὅμως περιπτώσει τὰ μέλη τῆς Διοικητικῆς Ἐπιτροπῆς θὰ εἶναι περισσότερα τῶν 5 (πέντε).

8) Οἱ Συνεταιρισμοὶ ὑποχρεοῦνται, ὅπως προβαίνωσιν εἰς τὴν κάλυψιν τῶν ἐξόδων τοῦ Συντονιστικοῦ Γραφείου τῶν ἀπαιτουμένων διὰ τὴν ἐκτέλεσιν τῆς ἐντολῆς.

ΝΑ ΕΠΙΣΤΡΑΦΟΥΝ

ΤΑ ΔΑΝΕΙΣΘΕΝΤΑ ΒΙΒΛΙΑ

Ἡ Ἐπιμελητεία τῆς Βιβλιοθήκης τοῦ Συλλόγου, κατὰ τὴν γενομένην παραλαβήν, μετὰ λύπης διεπίστωσεν ὅτι ἀπὸ μακροῦ χρόνου — καὶ εἰς περιπτώσεις τινὰς ἀπὸ ἔτη ὁλόκληρα — καθυστερεῖ ἡ ἐπιστροφὴ ἐκ μέρους τῶν δανεισθέντων αὐτά, σημαντικοτάτου ἀριθμοῦ βιβλίων τῆς ἰδιοκτησίας της, καὶ τῶν ὁποίων ἡ ἀξία ὑπερβαίνει τὰ 100.000.000 δρχ.

Ἡ ἀμέλεια ἢ, ἔτι χειρότερον, ἡ ἀδιαφορία ὡς πρὸς τὴν ἐκπλήρωσιν τῆς ἀναληφθείσης ὑποχρεώσεως (τῆς ἐπιστροφῆς δηλονότι τῶν βιβλίων ἐντὸς λογικοῦ χρονικοῦ διαστήματος) δὲν δύνανται νὰ δικαιολογηθῶσι ἔστω καὶ ἂν προβληθῶσι αἱ ἀνωμαλίαι τῆς τελευταίας ἐποχῆς, αἱ μετακινήσεις τῶν συναδέλφων καὶ ἡ γνωστὴ, πλὴν ὅμως παράδοξος καὶ ἀπαράδεκτος ἀντίληψις ὅτι δὲν εἶναι πρᾶξις κολάσιμος ἡ κατακράτησις ξένου βιβλίου.

Τὰ ἐλλείποντα βιβλία δέον νὰ ἐπανέλθουν εἰς τὴν θέσιν των καὶ αἱ εἰς χεῖρας τῆς ὑπηρεσίας μας ἀποδείξεις παραλαβῆς, νὰ τακτοποιηθῶσι τὸ ταχύτερον.

Οἱ τυχὸν ἀπωλέσαντες αὐτὰ ὀφείλουσι νὰ τὸ δηλώσωσι εὐθαρσῶς καὶ νὰ φροντίσωσι διὰ τὴν ἀντικατάστασιν ἢ καταβολὴν τῆς σημερινῆς ἀξίας των κτήσεως, ἵνα μὴ ὑποχρεωθῶμεν ἡμεῖς νὰ ἐνεργήσωμεν ἄλλως, ὡς ἔχομεν τὸ δικαίωμα καὶ ὑποχρέωσιν.

Καλοῦμεν ὅθεν τοὺς συναδέλφους, οἵτινες φέρονται χρεωμένοι νὰ σπεύσωσι ἐντὸς δεκαπενθημέρου, τὸ πολύ, διὰ τὴν τακτοποίησιν τῆς ἐκκρεμότητος.

Δηλοῦμεν ἐπίσης ὅτι εὑρισκόμεθα εἰς τὴν δυσάρεστον θέσιν νὰ διακόψωμεν προσωρινῶς τὸν δανεισμὸν βιβλίων, ἐκτὸς τῶν αἰθουσῶν τῆς Λέσχης, μέχρι τακτοποιήσεως τῆς βιβλιοθήκης.

ΕΚ ΤΗΣ ΕΠΙΜΕΛΗΤΕΙΑΣ

ΩΡΙΣΘΗΣΑΝ ΤΑ ΚΕΝΤΡΑ

ΔΙΑΓΩΝΙΣΜΟΥ ΔΟΚΙΜΟΥ ΒΟΗΘΟΥ

ΚΑΙ ΔΟΚΙΜΟΥ ΔΑΚΤΥΛΟΓΡΑΦΟΥ

Ὁ Σύλλογος τῶν Ὑπαλλήλων τῆς Ἐθνικῆς Τραπέζης ἐξέδωκε τὴν ἀκόλουθον ἀνακοίνωσιν:

Καθ' ἃ πληροφορούμεθα, ὑπὸ τῆς Διευθύνσεως Διοικητικοῦ ὡρίσθησαν τὰ Κέντρα εἰς ἃ μέλλουσι νὰ διαγωνισθῶσι διὰ τὸν βαθμὸν τοῦ Δοκίμου, Βοηθοῦ καὶ Δοκίμου Δακτυλογράφου, ὡς ἀκολούθως:

Εἰς Ἀθήνας:

Οἱ ὑπηρετοῦντες εἰς τὴν Διοίκησιν καὶ τὰ Καταστήματα:

Κεντρικὸν Κατάστημα
Ἁγίου Νικολάου
Μητροπόλεως
Καλλιθέας
Νέας Ἰωνίας
Παγκρατίου
Ἀγυιᾶς
Ἀλμυροῦ
Ἀμφίσσης
Ἀταλάντης
Ἰτέας
Βόλου
Γυθείου
Ἡρακλείου
Θηβῶν
Θήρας
Ἱστιαίας
Καρδίτσης
Καρπενησίου
Κορίνθου
Κυθήρων
Κύμης
Λαμίας
Λαρίσης
Λεβαδείας
Λήμνου
Μυτιλήνης
Ναυπλίου
Ῥόδου
Πειραιῶς
Πλωμαρίου
Πόρου
Ῥεθύμνης
Λιμένος Βαθέος (Σάμου)
Σητείας
Σκιάθου
Κιάτου
Σπάρτης
Σύρου
Τρικκάλων
Τριπόλεως
Φαρσάλων
Χαλκίδος
Χανίων
Χίου
Ποταμοῦ (Κυθήρων)
Ἄνδρου
Ἀμφικλείας
Παπάδου
Καρλοβασίου
Ἱεραπέτρας
Ἀγορᾶς (Ἀθηνῶν)
Ἄργους
Νικαίας (Πειραιῶς)
Ξυλοκάστρου
Ὁδοῦ Γ' Σεπτεμβρίου (Ἀθηνῶν)
Κεραμεικοῦ
Καλύμνου
Χαλανδρίου
Ζέας (Πειραιῶς)

Εἰς Πάτρας.

Οἱ ὑπηρετοῦντες εἰς τὰ Καταστήματα:

Ἀγρινίου
Αἰγίου
Ἀμαλιάδος
Ἀργοστολίου
Ἄρτης
Δημητσάνης
Ζακύνθου
Ἰθάκης
Ἰωαννίνων
Καλαβρύτων
Καλαμῶν
Κερκύρας
Κυπαρισσίας
Λευκάδος
Μεγαλοπόλεως
Μεσολογγίου
Μεσσήνης
Ναυπάκτου
Παξῶν
Πατρῶν
Πρεβέζης
Πύλου
Πύργου
Γαργαλιάνων
Αἰτωλικοῦ

Εἰς Θεσσαλονίκην.

Οἱ ὑπηρετοῦντες εἰς τὰ Καταστήματα:

Ἀλεξανδρουπόλεως
Ἀμυνταίου
Βερροίας
Γρεβενῶν
Διδυμοτείχου
Δράμας
Ἐδέσσης
Ἐλασσῶνος
Ἐλευθερουπόλεως
Θεσσαλονίκης
Καβάλλας
Καστοριᾶς
Κατερίνης
Κιλκὶς
Κοζάνης
Κομοτινῆς
Λαγκαδᾶ
Νιγρίτης
Ξάνθης
Σερρῶν
Σουφλίου
Φλωρίνης
Ὀρεστιάδος

Ἐπιφυλασσόμεθα εἰς περίπτωσιν καθ' ἣν ἤθελεν ἐπέλθει μεταβολή τις, νὰ ἀνακοινώσωμεν ταύτην εἰς τοὺς κ. κ. Συναδέλφους διὰ τοῦ Συλλογικοῦ Δελτίου τῆς «Τραπεζιτικῆς».

Η ΔΙΟΙΚΗΤΙΚΗ ΕΠΙΤΡΟΠΗ ΤΟΥ ΣΥΛΛΟΓΟΥ

ΟΙ ΑΝΤΙΠΡΟΣΩΠΟΙ ΜΑΣ ΕΙΣ ΤΟ ΠΕΙΘΑΡΧΙΚΟΝ ΣΥΜΒΟΥΛΙΟΝ

Κατόπιν ἐγγράφου τῆς Διοικήσεως τῆς Τραπέζης πρὸς τὸν Σύλλογον, ἡ Δ. Ε. ὑπέδειξε τρεῖς συναδέλφους, μεταξὺ τῶν ὁποίων θὰ ὁρισθῇ παρὰ τῆς Διοικήσεως εἷς, ἵνα ἐκπροσωπήσῃ τὸν Σύλλογον εἰς τὸ βάσει τοῦ ἄρθρου 27 παράγ. 2 τοῦ ὀργανισμοῦ τῆς Τραπέζης λειτουργοῦν Πειθαρχικὸν Συμβούλιον.

ΤΕΛΕΥΤΑΙΑΙ ΕΙΔΗΣΕΙΣ ΤΡΑΠΕΖΙΤΙΚΗ ΣΥΛΛΟΓΙΚΟΝ ΔΕΛΤΙΟΝ ΚΑΙ ΑΝΑΚΟΙΝΩΣΕΙΣ

ΔΙΑΒΗΜΑ ΤΟΥ ΣΥΛΛΟΓΟΥ ΔΙΑ ΤΟΥΣ ΜΙΣΘΟΥΣ

ΑΙ ΕΠΙΤΕΥΧΘΕΙΣΑΙ ΠΑΡΟΧΑΙ ΚΑΙ ΔΙΕΥΚΟΛΥΝΣΕΙΣ

ΕΖΗΤΗΘΗ ΝΑ ΕΠΑΚΟΛΟΥΘΗΣΟΥΝ ΑΙ ΣΥΝΕΠΕΙΑΙ ΤΗΣ ΥΠΟΓΡΑΦΕΙΣΗΣ ΠΡΟΣΩΡ. ΣΥΛΛΟΓΙΚΗΣ ΣΥΜΒΑΣΕΩΣ

Ἡ Δ. Ε. τοῦ Συλλόγου δι' ἐπανειλημμένων διαβημάτων της πρὸς τὴν Διοίκησιν τῆς Τραπέζης ἐζήτησεν ὅπως, δεδομένης τῆς τελείας ἀνατροπῆς τῆς μισθολογικῆς μας βάσεως, τῆς ἐπελθούσης ἀπὸ διμήνου καὶ πλέον, προκαταβληθοῦν εἰς τὸ προσωπικὸν Διοικήσεως καὶ Καταστημάτων δύο δεκαπενθήμεροι δόσεις ἐκ τῆς διαφορᾶς τῆς προκυψάσης ἀπὸ τὴν ρύθμισιν τοῦ ζητήματος τῆς ὑπερωριακῆς ἀμοιβῆς καὶ τῆς διαφορᾶς τοῦ ἐπιδόματος Χριστουγέννων 1949 καὶ Πάσχα 1950 (31,50 % ἐπὶ τοῦ μισθοῦ).

Ἡ Διοίκησις τῆς Τραπέζης κατόπιν εἰσηγήσεως τοῦ ὑποδιοικητοῦ κ. Π. Γουναράκη ἀπεδέχθη καὶ διέταξε τὴν καταβολὴν τῆς ὡς ἄνω αἰτηθείσης προκαταβολῆς, ἐνέκρινε δὲ τὴν κατὰ τὸ ἥμισυ καταβολὴν τῆς διαφορᾶς ἐπιδόματος Χριστουγέννων 1949 καὶ Πάσχα 1950.

Διὰ τὴν αὔξησιν τῶν ἀποδοχῶν μας ὁ κ. Διοικητὴς, εἰς τὸν ὁποῖον ἐγένετο παρὰ τῆς Δ. Ε. τὸ σχετικὸν διάβημα, μᾶς ἀπήντησεν ὅτι τὸν ἀπασχολεῖ σοβαρῶς ἡ ἐπελθοῦσα ἐκ τῆς ἀνόδου τῶν τιμῶν πτῶσις τῆς ἀγοραστικῆς δυνάμεως τῶν μισθῶν μας καὶ ὅτι κατόπιν μελέτης κατέληξεν εἰς τὸν σχηματισμὸν ἀπόψεων, τὰς ὁποίας θὰ ἀνακοινώσῃ ἀφοῦ προηγουμένως συνεννοηθῇ μετὰ τῶν Διοικητῶν τῶν Τραπεζῶν Ἑλλάδος καὶ Ἀγροτικῆς ὡς καὶ μετὰ τῶν ἁρμοδίων τῆς Κυβερνήσεως.

Ἐν τῷ μεταξὺ καὶ μέχρις ὅτου ρυθμισθῇ τὸ ζήτημα τῆς ἀναπροσαρμογῆς τῶν μισθῶν μας ἡ Δ. Ε., ἡ ὁποία ἐδέχθη νὰ ὑποχωρήσῃ εἰς τὸ ζήτημα τῶν ὑπερωριῶν καὶ νὰ ὑπογράψῃ τὴν εἰς ἄλλην στήλην δημοσιευομένην γνωστὴν προσωρινὴν σύμβασιν, ἀπεφάσισε νὰ ζητήσῃ ἀπὸ τὴν Διοίκησιν τῆς Τραπέζης ὅπως ἐπακολουθήσουν ἀμέσως αἱ συνέπειαι αἱ πηγάζουσαι ἐκ τῆς καλοπίστου ἑρμηνείας καὶ τῆς ὅλης οἰκονομίας τῆς συμβάσεως ταύτης.

Αἱ συνέπειαι, αἵτινες ἔπρεπε νὰ εἶχον ἐπακολουθήσει τὴν ὑπογραφὴν τῆς προσωρινῆς συλλογικῆς συμβάσεως εἶναι:

1) Καταβολὴ διαφορᾶς διὰ τὴν πραγματικὴν ὑπερεργασίαν διὰ τὸ ἀπὸ 15)5)49 — 16)5)50 χρονικὸν διάστημα.

2) Καταβολὴ ὁλοκλήρου τῆς διαφορᾶς τῆς ἀφορώσης τὰ καταβληθέντα ἐπιδόματα Χριστουγέννων 1949 καὶ Πάσχα 1950.

3) Καταβολὴ διαφορᾶς δανείων προκυπτούσης ἐκ τῆς μισθολογικῆς βάσεως τῆς νέας συλλογικῆς συμβάσεως.

4) Καταβολὴ τῆς διαφορᾶς εἰς τοὺς ἀποζημιωθέντας διὰ τὰς ἡμέρας κανονικῆς ἀδείας, ἧς ἐδικαιοῦντο καὶ δὲν ἔκαμαν χρῆσιν κατὰ τὸ 1949.

5) Καταβολὴ τῶν ὑπολειπομένων δόσεων ἐφ' ἅπαξ καθ' ὅσον δὲν εἶναι νοητὸν μὲ τὴν σημερινὴν ἄνοδον τοῦ τιμαρίθμου νὰ ἐξακολουθῇ τὸ πρωτοφανὲς φαινόμενον τῆς χορηγήσεως πιστώσεως τῶν ἐργαζομένων πρὸς τοὺς ἐργοδότας.

6) Δεδομένου ὅτι ἡ λεγομένη διαφορὰ ἀπὸ τὴν ρύθμισιν τῶν ὑπερωριῶν ἀποτελεῖ δι' ἡμᾶς εἰς τὴν πραγματικότητα αὔξησιν μισθοῦ καὶ ὅτι εἰς ὅλας τὰς μικρὰς Τραπέζας ἡ διαφορὰ αὕτη καταβάλλεται ἤδη ὡς καθαρὰ αὔξησις μισθοῦ (τὸ 30 % τῆς γενικῆς αὐξήσεως ἐγένετο δι' αὐτὰ 52 %) ἡ Δ. Ε. τοῦ Συλλόγου θεωρεῖ ὅτι ὁ πραγματικὸς μισθός μας εἶναι ὁ σήμερον καταβαλόμενος ἤτοι ὁ πρὸ τῆς 16ης Μαΐου 1947 τοιοῦτος πλέον 21 %.

Πρὸς τὴν θέσιν ταύτην τοῦ Συλλόγου μας συμφωνοῦν καὶ οἱ Σύλλογοι τῶν συναδέλφων Ἑλλάδος καὶ Ἀγροτικῆς, ἀπεφασίσθη δὲ ὅπως ἀπὸ κοινοῦ ζητήσωμεν παρὰ τῶν ἐργοδοτῶν μας τὴν ἐφαρμογὴν τῶν συνεπειῶν τῆς πρὸ διμήνου ὑπογραφείσης συλλογικῆς συμβάσεως.

ΤΑ ΕΓΚΑΙΝΙΑ ΤΗΣ ΕΚΘΕΣΕΩΣ ΤΩΝ ΠΡΟΪΟΝΤΩΝ ΤΩΝ ΠΕΡΙΠΤΕΡΩΝ ΚΑΤ

ΠΑΡΕΣΤΗΣΑΝ ΟΙ ΒΑΣΙΛΕΙΣ ΚΑΙ Ο ΔΙΑΔΟΧΟΣ

Τὴν προπαρελθοῦσαν Πέμπτην, παρουσίᾳ τῶν Α.Α.Μ.Μ. τῶν Βασιλέων, τοῦ Διαδόχου καὶ τῶν ἐπισήμων, ἐτελέσθησαν εἰς τὸ Κέντρον Ἀποκαταστάσεως Τραυματιῶν 419 τὰ ἐγκαίνια τῆς ἐκθέσεως τῶν προϊόντων τῶν ἑπτὰ περιπτέρων αὐτοῦ. Ἓν ἐκ τῶν περιπτέρων, τὸ ὁποῖον εἶναι ἀφιερωμένον εἰς τὴν ταπητουργίαν ἱδρύθη μερίμνῃ τῆς Ἐθνικῆς Τραπέζης.

Τὰ περίπτερα ἀποδεικνύουν τὴν ἐπίδοσιν τῶν ἡρωϊκῶν τραυματιῶν μας εἰς διαφόρους ἐπαγγελματικοὺς κλάδους, ὅπως τῆς ἐπιστημονικῆς γεωργίας, τῆς δενδροκομίας, τῆς μελισσοκομίας, τῆς οἰκιακῆς κτηνοτροφίας, τῆς ταπητουργίας, ὑφαντουργίας, ἐπιπλοποιΐας, διακοσμητικῆς, ψαθοπλεκτικῆς κλπ.

Εἰς τὰ ἐγκαίνια τῆς ἐκθέσεως παρέστησαν ἐκπρόσωποι τοῦ Συλλόγου μὲ ἐπὶ κεφαλῆς τὸν πρόεδρον αὐτοῦ κ. Μιχαὴλ Δρεπανόπουλον.

Κατὰ τὴν ἐποκολουθήσασαν τελετὴν ἡ Α. Μ. ὁ Βασιλεὺς ἀπένειμε 60 διπλώματα μελισσοκομίας εἰς ἰσαρίθμους ἀποφοίτους τοῦ Κέντρου Ἀποκαταστάσεως καὶ συνεχάρη αὐτούς.

Ἐπηκολούθησεν ἀγορὰ διαφόρων προϊόντων ἐκ τῶν ἐκτεθέντων εἰς τὰ περίπτερα. Ὡς ἀναγράφεται ἀλλαχοῦ ὁ Σύλλογος ἀντὶ ἀγορᾶς προέβη εἰς δωρεὰν ποσοῦ 500.000 δραχμῶν εἰς ἕκαστον περίπτερον, ἤτοι ἐν συνόλῳ εἰς 3.500.000 δραχ-

Η ΟΡΓΑΝΩΜΕΝΗ ΑΝΤΙΜΕΤΩΠΙΣΙΣ ΤΟΥ ΟΙΚΟΝΟΜ. ΠΡΟΒΛΗΜΑΤΟΣ ΤΩΝ ΤΡΑΠΕΖΟΥΠΑΛΛΗΛΩΝ

ΑΝΑΚΟΙΝΩΣΙΣ ΤΩΝ ΕΚΠΡΟΣΩΠΩΝ ΤΩΝ ΣΥΛΛΟΓΩΝ

Ὑπὸ τῆς Ὁμοσπονδίας Ἑλληνικῶν Τραπεζιτικῶν Ὀργανώσεων ἐξεδόθη ἡ ἀκόλουθος ἀνακοίνωσις:

Συνάδελφοι,

Οἱ ἐκπρόσωποι τῶν Συλλόγων τῶν Τραπεζῶν: Ἀγροτικῆς, Ἀθηνῶν, Ἐθνικῆς, Ἑλλάδος, Ἐμπορικῆς, Ἰονικῆς καὶ Λαϊκῆς, συνελθόντες εἰς μακρὰν σύσκεψιν, ἐξήτασαν τὰ ἀπασχολοῦντα τὰς οἰκογενείας των ἐπαγγελματικὰ ζητήματα καὶ ἰδιαιτέρως τὸ οἰκονομικὸν ζήτημα, ὅπερ πλέον ἔφθασεν εἰς σημεῖον ἐπιβάλον τὴν ἄμεσον ἐπίλυσίν του.

Κατ' αὐτὴν διεπιστώθη ἡ ἀνάγκη τῆς ὀργανωμένης ἀντιμετωπίσεως τοῦ ὅλου τούτου θέματος, πρὸς τοῦτο δὲ ἐξελέγη Ἐπιτροπὴ ἐκ τῶν κ. κ. Ν. Βουγιουκλῆ (Ἀγροτικῆς) — ὡς Προέδρου, Π. Σπηλιώτη (Ἰονικῆς) — ὡς Γεν. Γραμματέως καὶ τῶν κ. κ. Μ. Πομώνη (Ἑλλάδος) Β. Γιαννοπούλου (Ἐθνικῆς), Φ. Φωτοπούλου (Λαϊκῆς) καὶ Γ. Σμπώκου (Ἑλλάδος), ὡς ἐκπροσώπου τῶν Συλλόγων τοῦ Βοηθητικοῦ Προσωπικοῦ τῶν Τραπεζῶν Ἑλλάδος, Ἐθνικῆς, Ἀγροτικῆς, ὡς μελῶν.

Συνάδελφοι,

Ὁ πόλεμος, ἡ κατοχὴ καὶ ὁ συμμοριακὸς ἀγών, ἐδημιούργησαν ἄπειρα προβλήματα εἰς τὴν ἐργατοϋπαλληλικὴν τάξιν, τῶν ὁποίων ἡ περαιτέρω ἀναβολὴ ἐπιλύσεως, δὲν εἶναι πλέον ἐπιτρεπτή.

Τὸ οἰκονομικὸν πρόβλημα τῶν ἐργαζομένων ἔχει ἀνάγκην ἀμέσου ἐπιλύσεως. Ἡ πολιτικὴ τῶν μεταπολεμικῶν Κυβερνήσεων ἐν οὐδεμιᾷ περιπτώσει ἐδικαίωσε τὴν ἐργαζομένην τάξιν.

Διετιμήθη μόνον καὶ διετηρήθη εἰς τὰ κατώτατα δυνατὰ ὅρια ἡ ἀμοιβὴ τῶν ἐργαζομένων, ἐν ᾧ αἱ τιμαὶ ὅλων τῶν ἄλλων ἀγαθῶν παρέμειναν ἐλεύθεραι, προσδιοριζόμεναι ἑκάστοτε σύμφωνα μὲ τὰς ἁρπακτικὰς διαθέσεις τῶν κακῶν ἐκπροσώπων τοῦ κεφαλαίου.

Συνάδελφοι, Τὸ ζήτημα τῶν μισθῶν μας ἐπρόκειτο νὰ συζητηθῇ ἀπὸ τὴν παραιτηθεῖσαν Κυβέρνησιν. Ἐλπίζομεν ὅτι ἡ νέα Κυβέρνησις, ὡς πρωταρχικὸν μέλημά της θὰ θέσῃ τὸ ζήτημα τοῦτο.

Ζητοῦμεν τὴν ὁριστικὴν ρύθμισιν τοῦ μισθολογίου, ἡ ὁποία δὲν εἶναι δυνατὸν νὰ λυθῇ παρὰ μόνον διὰ τοῦ τιμαριθμικοῦ μισθολογίου.

Τὸ αἴτημά μας εἶναι δίκαιον, ὁ τρόπος καθ' ὃν ζητοῦμεν νὰ ἐπιλυθῇ, ὁ ὀρθός, ἀπομένει εἰς τὴν Κυβέρνησιν νὰ τὸ υἱοθετήσῃ καὶ ἱκανοποιήσῃ.

Συνάδελφοι,

Θὰ παρακολουθήσωμεν τὴν ἐξέλιξιν τοῦ ζητήματός μας αὐτοῦ καὶ θὰ σᾶς τηροῦμεν ἐνημέρους ἐπὶ τῆς πορείας του.

Ἡ ἕνωσις ὅλων τῶν Τραπεζικῶν ὑπαλλήλων μᾶς δίδει τὴν δύναμιν καὶ ἡ δύναμις τὰ μέσα νὰ διεκδικήσωμεν τὰ δίκαια αἰτήματά μας.

Ο ΠΡΟΕΔΡΟΣ Ν.ΒΟΥΓΙΟΥΚΛΗΣ — Ο ΓΕΝ. ΓΡΑΜ. Π.ΣΠΗΛΙΩΤΗΣ

ΟΙ ΕΚΠΡΟΣΩΠΟΙ ΤΩΝ ΣΥΛΛΟΓΩΝ

ΑΘΗΝΩΝ: Θ. ΕΥΣΤΑΘΙΑΔΗΣ — Α. ΝΙΚΟΛΑΪΔΗΣ

ΑΓΡΟΤΙΚΗΣ: Ν. ΒΟΥΓΙΟΥΚΛΗΣ — Χ. ΤΣΑΓΚΑΡΟΠΟΥΛΟΣ

ΕΛΛΑΔΟΣ: Α. ΣΤΡΟΥΖΑΣ — Μ. ΠΟΜΩΝΗΣ

ΕΘΝΙΚΗΣ: ΔΡΕΠΑΝΟΠΟΥΛΟΣ — Β. ΓΙΑΝΝΟΠΟΥΛΟΣ

ΕΜΠΟΡΙΚΗΣ: Η. ΙΩΑΝΝΙΔΗΣ — Δ. ΔΟΥΚΑ

ΙΟΝΙΚΗΣ: Π. ΣΟΚΛΙΩΤΗΣ — Χ. ΜΠΟΥΡΙΤΣΑΣ

ΛΑΪΚΗΣ: Φ. ΦΩΤΟΠΟΥΛΟΣ — Α. ΛΙΓΔΟΠΟΥΛΟΣ

Η ΣΥΜΜΕΤΟΧΗ ΣΥΝΑΔΕΛΦΩΝ ΕΙΣ ΤΗΝ ΕΠΙΤΡΟΠΗΝ ΠΡΟΑΓΩΓΩΝ

ΠΟΙΟΙ ΟΙ ΠΡΟΤΑΘΕΝΤΕΣ ΥΠΟ ΤΟΥ ΣΥΛΛΟΓΟΥ

Διὰ πράξεως τοῦ κ. Διοικητοῦ ἀπὸ 7 Αὐγούστου, ὁρίζεται ὅτι διὰ τὴν διενέργειαν προαγωγῶν κατὰ τὸ ἄρθρον 23 παράγραφος 1 καὶ 2 τοῦ Ὀργανισμοῦ τῆς Ὑπηρεσίας καὶ τὴν χορήγησιν προσαυξήσεων μισθοῦ κατὰ τὸ ἄρθρον 35 παράγραφος 2 καὶ 3 τοῦ ἐν λόγῳ Ὀργανισμοῦ, εἰς τοὺς ἐκ τοῦ προσωπικοῦ τῆς Τραπέζης συμπληρώσαντας τὸν καθωρισμένον χρόνον τὴν 1ην Ἰουλίου 1950, συνεστήθη γνωμοδοτικὴ ἐπιτροπὴ ἐκ πάντων τῶν παρὰ τῇ Διοικήσει διευθυντῶν Διευθύνσεων μὲ εἰσηγητὴν τὸν διευθυντὴν τοῦ τμήματος προσωπικοῦ.

Διὰ τῆς αὐτῆς πράξεως ὁρίζεται ὅτι τῆς ἐπιτροπῆς θὰ μετάσχουν καὶ δύο ἐκπρόσωποι τοῦ προσωπικοῦ, μετὰ δικαιώματος ψήφου, οἱ ὁποῖοι θὰ ὁρισθοῦν διὰ νεωτέρας πράξεως ἐξ ὑποδειχθησομένων ὑπὸ τοῦ Συλλόγου τῶν ὑπαλλήλων τῆς Τραπέζης πέντε τμηματαρχῶν α'. τάξεως κατεχόντων ὀργανικὰς θέσεις.

Τέλος ἡ πρᾶξις ὁρίζει, ὅτι ἡ ἐπιτροπὴ αὕτη θὰ γνωμοδοτήσῃ ἐπὶ τῇ βάσει τοῦ ὑπηρεσιακοῦ φακέλλου ἑκάστου ὑπὸ κρίσιν ὑπαλλήλου, περὶ τῆς ἐγγραφῆς αὐτοῦ εἰς τὸν πίνακα τῶν προαγωγῶν ἢ τῶν στασίμων, ἢ τὴν χορήγησιν ἢ μὴ προσαυξήσεων ἐπὶ τοῦ ὀργανικοῦ μισθοῦ, συμφώνως πρὸς τὰς διατάξεις τῶν ἄρθρων 24 καὶ 25 τοῦ Ὀργανισμοῦ τῆς Ὑπηρεσίας, διατυπουμένης ἠτιολογημένως καὶ τῆς γνώμης τῆς τυχὸν ὑπαρχούσης μειοψηφίας ἐν ἑκάστῃ περιπτώσει.

Ὁ Σύλλογος τῶν ὑπαλλήλων τῆς Ἐθνικῆς Τραπέζης, εἰς ἀπάντησιν κοινοποιήσεως τῆς ἐν λόγῳ πράξεως, ἐγνώστοποίησεν εἰς τὴν Διοίκησιν τὸν κατάλογον πέντε συναδέλφων, ἵνα ἐκ τούτων ὁρισθοῦν δύο μέλη τῆς συγκροτηθείσης ἐπιτροπῆς. Οἱ ὑποδειχθέντες πέντε συνάδελφοι τμηματάρχαι α'. εἶναι οἱ κύριοι Ἀλέξανδρος Πεγόπουλος, Μιχαὴλ Δρεπανόπουλος, Βασίλειος Γιαννόπουλος, Γεώργιος Κώστης καὶ Κωνσταντῖνος Κόπιτσας.

ΑΙ ΥΠΟΛΗΦΘΕΙΣΑΙ ΣΥΝΑΔΕΛΦΟΙ

Διὰ πράξεως τοῦ κ. Διοικητοῦ ὁρίζεται ὅτι εἰς ἱκανοποίησιν παρακλήσεως τοῦ Συλλόγου τῶν Ὑπαλλήλων τῆς Ἐθνικῆς Τραπέζης, ἀφορώσης τὴν ἄμβλυνσιν τῆς χρονικῆς διαφορᾶς εἰς τὴν ἐξέλιξιν τῶν παλαιοτέρων γυναικῶν ὑπαλλήλων, ἡ ὁποία ἐδημιουργήθη ἐπὶ τῇ βάσει τοῦ νέου ὀργανισμοῦ ταχυτέρας ἐξελίξεως τῶν νέων γυναικῶν συναδέλφων — ἡ διαφορὰ ἀνέρχεται εἰς ἑπτὰ ἐν συνόλῳ ἔτη — ἀπεφασίσθη ἡ παραπομπὴ τοῦ ζητήματος εἰς τὴν ἐπὶ τῶν προαγωγῶν Ἐπιτροπήν, εἰς τὴν ὁποίαν θὰ ἐκπροσωπηθῇ καὶ ὁ Σύλλογος.

Ἐδόθη μάλιστα ἐντολὴ ὅπως χορηγηθῇ διαφορὰ Βαλλὲρ εἰς τὰς παλαιὰς συναδέλφους ἀπὸ ἓξ μηνῶν μέχρι ἑνὸς καὶ ἡμίσεως ἔτους, ἀναλόγως δηλαδὴ τῆς ἐμφανιζομένης ἐκ τῆς ἐν λόγῳ αἰτίας χρονικῆς ζημίας εἰς τὴν ἐξέλιξίν των.