ΤΡΑΠΕΖΙΤΙΚΗ ΣΥΛΛΟΓΙΚΟΝ ΔΕΛΤΙΟΝ

ΟΡΓΑΝΟΝ ΤΟΥ ΣΥΛΛΟΓΟΥ ΥΠΑΛΛΗΛΩΝ ΤΗΣ ΕΘΝΙΚΗΣ ΤΡΑΠΕΖΗΣ

ΓΡΑΦΕΙΑ: Ροῦσβελτ ('Ακαδημίας) 60—Τηλ. 27.954 | ΕΒΔΟΜΑΔΙΑΙΑ ΕΚΔΟΣΙΣ | Δευτέρα 5 Δεκεμβρίου 1949 | Περίοδος Β' — 'Αριθ. φύλλου 67 (161)

ΔΙΑ ΤΟΥΣ ΗΡΩΪΚΟΥΣ ΠΟΛΕΜΙΣΤΑΣ ΜΑΣ

ΜΙΑ ΣΥΓΚΙΝΗΤΙΚΗ ΕΟΡΤΗ
ΕΙΣ ΤΟ ΚΕΝΤΡΟΝ ΑΠΟΚΑΤΑΣΤΑΣΕΩΣ ΤΡΑΥΜΑΤΙΩΝ
Η ΠΡΩΤΟΒΟΥΛΙΑ ΤΗΣ ΕΘΝΙΚΗΣ ΤΡΑΠΕΖΗΣ

ΟΜΙΛΙΑ ΤΟΥ κ. Γ. ΠΕΣΜΑΖΟΓΛΟΥ

Ἡ Ἐθνικὴ Τράπεζα συνεχίζουσα τὴν πρωτοβουλίαν της ὑπὲρ Ἐθνικῶν σκοπῶν καὶ χάρις εἰς τὴν πατριωτικωτάτην προσφορὰν τοῦ θήλεος προσωπικοῦ της, ὡς καὶ τῶν συζύγων θυγατέρων καὶ ἀδελφῶν τῶν ὑπαλλήλων της, ἀνέλαβεν εὐγενῆ πρωτοβουλίαν διὰ τὴν ψυχαγωγίαν τῶν τραυματιῶν μας.

Οὕτω, ὑπὸ τὴν προεδρείαν τῆς Κυρίας Γ. Πεσμαζόγλου, τοῦ Διοικητοῦ καὶ μετεχουσῶν τῶν Κυριῶν Κλ. Μανέα καὶ Π. Γουναράκη τῶν Ὑποδιοικητῶν καὶ τῶν Κυριῶν Δημακοπούλου καὶ Κοζώνη, τῶν Διευθυντῶν, συνεστήθη Ἐπιτροπὴ ἡ ὁποία ἀνέλαβεν ὅπως τρὶς τῆς ἑβδομάδος ὀργανώνει ψυχαγωγικὰς συγκεντρώσεις εἰς τὸ Κέντρον Ἀποκαταστάσεως Τραυματιῶν 449 (Βίλλα Καζούλη, Κηφισσιά).

Ἡ πρώτη τῶν συγκεντρώσεων αὐτῶν ἐδόθη τὴν παρελθοῦσαν Τρίτην εἰς τὸ ἐν λόγῳ Κέντρον ὅπου ἐν μέσῳ ἀτμοσφαίρας συγκινητικῶν πατριωτικῶν ἐκδηλώσεων ὁ Διευθυντὴς Ἀρχίατρος κ. Βρυώνης ὁμιλῶν πρὸς τοὺς νοσηλευομένους ὑπεγράμμισε τὴν σημασίαν τῆς πρωτοβουλίας τῆς Τραπέζης καὶ ἐξέφρασε τὰς εὐχαριστίας τῶν τραυματιῶν πρὸς αὐτήν.

Ὁ Διοικητὴς κ. Γ. Πεσμαζόγλου ἀπαντῶν εἶπε τὰ ἑξῆς:

—Αἰσθάνομαι βαθειὰ συγκίνησι ποὺ βρίσκομαι μεταξὺ ἐκείνων ποὺ ὑπέστησαν τὶς μεγαλύτερες θυσίες διὰ νὰ ἐξασφαλίσουν τὴν ἐλευθερία μας.

Σ' αὐτοὺς τοὺς σκοτεινοὺς καιροὺς ἐλησμονήθησαν αἱ θυσίαι μας. Ἐν τούτοις κατορθώσατε νὰ ἀναγνωρισθῆ ἀπ' ὅλους ὅτι μὲ τὶς θυσίες της ἡ Ἑλλὰς ἐκράτησε μακρυὰ ἀπὸ τὴ Μεσόγειο τὰ ὁλοκληρωτικὰ καθεστῶτα — χθὲς ἀκόμη ὁ Πρόεδρος Τρουμαν μᾶς τὸ ἀναγνώρισε μὲ τὸ πιὸ πανηγυρικὸ τρόπο.

Ἦλθε ἡ στιγμὴ νὰ κερδίσωμε τὴ μάχη τῆς εἰρήνης. —Ἡ Ἑλλὰς ἐνίκησε πάντα ὅταν ἦτο ἡνωμένη Ἔτσι καὶ σήμερα ἑνωμένοι θὰ ἀντιμετωπίσωμε τὰ προβλήματά μας. Ἤδη πρέπει νὰ φροντίσωμε νὰ ἀποκατασταθοῦν τὰ θύματα τοῦ πολέμου. Πρέπει νὰ δώσωμε τὰ μέσα σὲ σᾶς ποὺ θυσιαστήκατε γιὰ τὴν ἰδέα τῆς ἐλευθερίας νὰ ξανακάνετε τὴ ζωή σας εὐτυχισμένη καὶ νὰ μὴ αἰσθάνεσθε τὸ κενὸ σας παρὰ σὰν ἕνα αἰώνιο τίτλο τιμῆς ποὺ σᾶς ἀπένειμεν ἡ θεία Πρόνοια αὐτὴ ποὺ σκέπει πάντα τὴν Πατρίδα μας.

Σ' αὐτὴ τὴν προσπάθεια ποὺ ἔχει τὴν Βασίλισσά μας πρωτοπόρον κανεὶς δὲν θὰ μείνη ἀσυγκίνητος.

Τὸ προσωπικὸν τῆς Ε. Τ. ἀπὸ τοῦ κατωτάτου λειτουργοῦ της μέχρι καὶ τοῦ Διοικητοῦ της αἰσθάνεται τὴν ὑποχρέωσι νὰ συμμετάσχῃ διότι ἡ Ε. Τ. εἶναι ἕνα ἵδρυμα ποὺ ἦταν πάντα πρωτοπόρον σὲ κάθε κίνησι ποὺ ἀποσκοποῦσε στὴν ἐξυπηρέτησι τοῦ Ἔθνους.

Γιὰ μιὰ τέτοια προσπάθεια τὰ ὑλικὰ μέσα δὲν ἀρκοῦν χρειάζεται ψυχή, ἀγάπη, στοργή.

Γι' αὐτὸ τὴν ἐκτέλεσι τῆς προσπαθείας αὐτῆς ἀναθέσαμε στὶς γυναῖκες μας καὶ τὰ κορίτσια μας ποὺ σὰν μητέρες σύζυγοι καὶ ἀδελφὲς θὰ σταθοῦν κοντά σας. Εἶμαι βέβαιος ὅτι μὲ τὴν βοήθεια αὐτῶν τῶν ψυχομένων ἀνθρώπων ποὺ δημιούργησαν αὐτὸ ἐδῶ τὸ περιβάλλον θὰ ἐπιτύχουμε στὶς προσδοκίες μας.

Ἐπηκολούθησεν ἡ ἐκτέλεσις καλλιτεχνικοῦ προγράμματος εἰς τὴν ὁποίαν μετέσχον εὐγενῶς προσφερθέντες ὑπάλληλοι τῆς Τραπέζης ἀμφοτέρων τῶν φύλων ὑπὸ τὰ ζωηρὰ χειροκροτήματα τῶν τραυματιῶν οἱ ὁποῖοι ἐξεδήλωναν παντοιοτρόπως τὴν χαράν των. Ἡ ἐπιτροπὴ ἡ ὁποία ἐμεριμνησε διὰ τὸ πρόγραμμα ἀπετελεῖτο ἐκ τῶν δίδων Ι. Καψάλη, Π. Κόλια καὶ Ἀθ. Κατσιρούμπα. Εἰς τὴν ἑορτὴν ἔλαβον μέρος εὐγενῶς προσφερθεῖσαι ἡ Κα Λούλα Βασιλείου, αἱ δίδες Ν. Παπαδοπούλου, Κ. Τασοπούλου, Λ. Σαγκριώτη, Ἑλ. Παπαθεοδώρου, οἱ κ. κ. Ἰ. Γεωργόπουλος καὶ Γ. Βασιλόπουλος. Ἐπίσης παρακληθεῖσα μετέσχε τοῦ προγράμματος διὰ δύο ἐμφανίσεων ἡ γνωστὴ καρατερίστα τοῦ θεάτρου κ. Μαρ. Μαντινειοῦ. Τέλος οἱ κ. κ. Β. Δημητρόπουλος, Ν. Ἰατροῦ καὶ Χ. Παπαδόπουλος ἐνεφάνησαν μὲ ἄλλους συνεργάτας των ὡραίαν χορωδίαν, μετέσχον δὲ ὅλης τῆς ἐργασίας διὰ τὴν ἐπιτυχίαν τῆς ἑορτῆς ὁ κ. Ν. Ἀνταναστώτης, κ. Ἑλ. Γεωργοπούλου, Μ. Καταμπελίση, Π. Πολυδωροπούλου, Τ. Πάτερη καὶ Φ. Ἀνανιάδου.

Ἡ συγκινητικὴ ἑορτὴ ἔληξε ἐν μέσῳ θερμῶν ἐκδηλώσεων τῶν νοσηλευομένων οἱ ὁποῖοι ἐφωτογραφήθησαν μετὰ τῶν ὑπαλλήλων τῆς Ἐθνικῆς Τραπέζης.

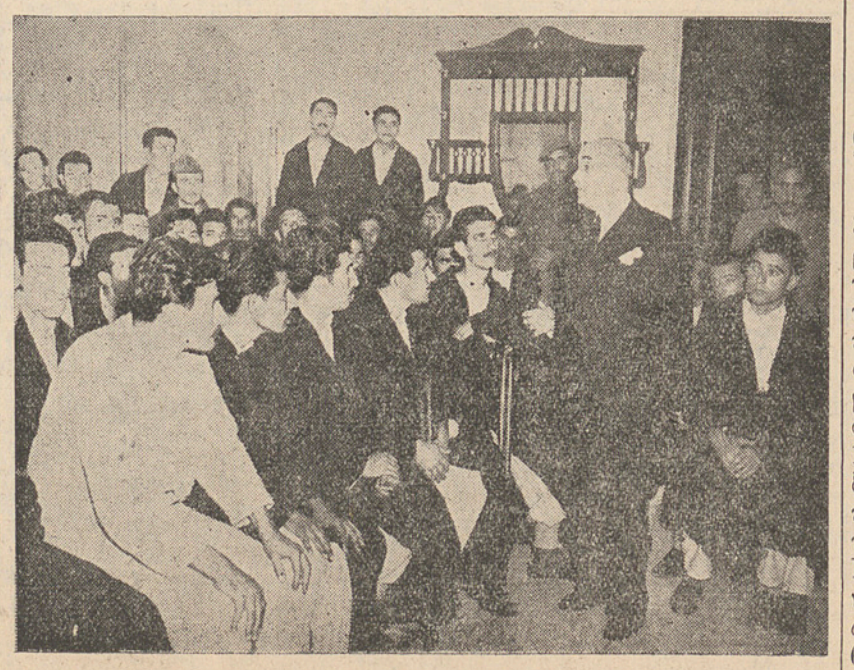

Μία φωτογραφία ἀπὸ τὴν διοργανωθεῖσαν μερίμνῃ τῆς Ἐθν. Τραπέζης ἑορτὴν διὰ τὴν ψυχαγωγίαν τῶν τραυματιῶν μας. Ὁ Διοικητὴς κ. Πεσμαζόγλου ὁμιλεῖ πρὸς τοὺς ἥρωάς μας

ΕΝΑ ΚΑΘΕ ΣΑΒΒΑΤΟ

ΕΙΡΗΝΟΠΟΛΕΜΟΙ

Τοῦ κ. ΠΑΝ. ΠΑΠΑΔΟΥΚΑ

Ὁ πόλεμος φαίνεται πὼς τελείωσε καὶ βαδίζουμε ὁλοταχῶς, μὲ τὴν ψυχὴ γεμάτη αἰσιοδοξία καὶ τὴν τσέπη ἄδεια, πρὸς τὴν περίοδο τῆς εἰρήνης. Ὁ κύριος τῆς συντροφιᾶς ὅμως εἶχε ἀντίρρησι.

— Περίοδο εἰρήνης εἴπατε; ρώτησε.

Καὶ ἐκίνησε δυσπίστως τὴν κεφαλή.

— Μάλιστα. Ἔχετε μήπως ἀμφιβολίες;

— Καὶ πολλὲς μάλιστα. Ἡ εἰρήνη, μὲ τὴν πλήρη σημασία τῆς λέξεως, εἶνε ἕνα ἀγαθὸ ποὺ δὲν μπορεῖ νὰ τὸ ἀπολαύσῃ ποτὲ ὁ ἄνθρωπος καὶ πρὸ παντὸς ὁ Ἕλλην.

— Ἀμφισβητεῖτε ὅτι τὸ πῦρ κατέπαυσε;

— Καθόλου. Ἐξ ἄλλου δὲν πρόκειται νὰ σᾶς ὁμιλήσω περὶ πολέμου μὲ κανόνια καὶ μὲ πολυβόλα. Ἀλλὰ γιὰ κάτι ἄλλους πολέμους ποὺ διεξάγονται παραλλήλως μὲ τὸν κλασσικὸ τύπο τοῦ πολέμου, ἀλλὰ καὶ σὲ περίοδο εἰρήνης ἐπίσης. Πρὸ παντὸς σὲ περίοδο εἰρήνης. Ἡσυχάσαμε, βέβαια, ἀπὸ τὸν ἕνα πόλεμο καὶ τώρα θ' ἀσχοληθοῦμε μὲ τοὺς ἀπείρους ἐμφυλίους πολέμους ποὺ δὲν σταματοῦν ποτέ.

— Εἶσθε μυστηριώδης.

— Ἐξηγοῦμοι γιὰ νὰ λύσω τὸ μυστήριο. Ὅλοι μας, ποιὸς λίγο, ποιὸς πολύ, διατελοῦμε σ' ἕνα διαρκῆς ἐμφύλιο πόλεμο μ' ἕνα σωρὸ συμπτωματικοὺς ἐχθροὺς ποὺ μᾶς τριγυρίζουν. Καὶ σᾶς ἀπαριθμῶ μερικούς. Ἔχουμε τὸν ἐμφύλιο πόλεμο μεταξὺ ἰδιοκτητῶν καὶ ἐνοικιαστῶν, ἰδίως τῶν προπολεμικῶν ἀκινήτων. Ὁ ἰδιοκτήτης, λαμβάνων συνήθως δύο κι' ὀγδόντα γιὰ ἕνα σπίτι, γιὰ τὸ ὁποῖον, ἂν τὸ νοίκιαζε σήμερα, θὰ ἔπαιρνε ἕνα ἀξιόλογα ὀρμαθὸ χρυσῶν λιρῶν, ἀγωνίζεται συνεχῶς νὰ πετάξῃ τὸν προπολεμικὸ ἐνοίκιαστή του. Καὶ ὁ ἐνοικιαστὴς ἀγωνίζεται νὰ συγκρατηθῆ στὸ ὀχυρό του. Οἱ διπλωματικὲς σχέσεις μεταξὺ τῶν δύο ἀντιπάλων εἶνε κομένες πρὸ πολλοῦ. Καὶ ὁ πόλεμος διεξάγεται μὲ ὅλα τὰ μέσα Ἀρχίζει μὲ τὶς δικαστικὲς ἀγωγές, ἀλλὰ καταλήγει καὶ σὲ ξυλοκόπημα, ὄχι σπανίως. Καὶ συνεχίζεται ἐπ' ἄπειρον. Ἔπειτα ἔχουμε τὸν ἐμφύλιο πόλεμο μεταξὺ τῶν ἐπὶ κατοχῆς πωλησάντων καὶ ἀγορασάντων. Αὐτὲς οἱ δύο παρατάξεις αἰσθάνονται ἀμοιβαίως τέτοιο μῖσος, ποὺ δὲν ἔχει παρατηρηθεῖ ποτὲ μεταξὺ ἐχ-

(Συνέχεια εἰς τὴν 2αν σελίδα)

ΣΗΜΕΙΩΜΑΤΑ

ΠΛΗΡΗΣ Η ΟΜΟΦΩΝΙΑ

Εἶναι ἀνάγκη νὰ ἐξαρθῆ ἰδιαιτέρως τὸ γεγονὸς ὅτι κατὰ τὴν πρόσφατον σύσκεψιν ἡ ὁποία συνεκροτήθη εἰς τὸ Ἐργατικὸν Κέντρον Ἀθηνῶν ἐπεκράτησε πλήρης σύμπτωσις ἀντιλήψεων καὶ ὑπῆρξεν ἀπόλυτος ὁμοφωνία τῶν συσκεφθέντων ἐκπροσώπων τῶν συνδικάτων τῶν ἀνηκόντων εἰς τὴν δύναμίν του. Σημειωτέον ὅτι ἐπὶ τοῦ αἰτήματος αὐξήσεως τοῦ μισθοῦ κατὰ 40 ο)ο ὁ Σύλλογος τῶν ὑπαλλήλων τῆς Ἐθνικῆς Τραπέζης ὑπεστήριξε τὴν ἀνάγκην τιμαριθμικῆς προσαρμογῆς τῶν ἀποδοχῶν. Τὸ γενικώτερον συμπέρασμα εἶναι ὅτι ἀνετέθη ὁμοφώνως εἰς τὴν Γεν. Συνομοσπονδίαν Ἐργατῶν Ἑλλάδος νὰ διαχειρισθῆ ἐν λευκῷ τὸ ὅλον θέμα καὶ νὰ προχωρήσῃ εἰς τὴν κήρυξιν γενικῆς ἀπεργίας μὲ αἴτημα τὴν βελτίωσιν τῶν μισθῶν καὶ ἡμερομισθίων τῶν ἐργαζομένων. Ὅταν λοιπὸν τοιαύτη εἶναι ἡ ἐπικρατοῦσα ταυτότης ἀντιλήψεων, οὐδεὶς ἀμφιβάλλει διὰ τὴν πλήρη ἐπιτυχίαν τοῦ ἀγῶνος.

Η ΓΕΝ. ΣΥΝΕΛΕΥΣΙΣ

Εἶνε τόσον σοβαρὸν τὸ θέμα τῆς τροποποιήσεως τοῦ Καταστατικοῦ ποὺ θὰ ἀπασχολήσῃ τὴν συγκληθεῖσαν διὰ τὴν 7ην τρεχ. Γεν. Συνέλευσιν, ὥστε νὰ ἀποτελῆ καθῆκον ὅλων μας τὸ νὰ προσελθῶμεν καὶ νὰ καταλήξωμεν εἰς τὰς ἐπιβαλλομένας ἀποφάσεις. Τὸ ζήτημα τῆς συμμετοχῆς τῶν Ὑποκαταστημάτων εἰς τὴν συνδικαλιστικήν μας κίνησιν ἔχει τόσον ὡριμάσῃ, ἀλλὰ εἶνε καὶ τόσον δίκαιον ὥστε τὸ κέντρον νὰ αἰσθάνεται τὴν ὑποχρέωσιν νὰ ἱκανοποιήσῃ τὸ αἴτημα.

ΣΥΛΛΟΓΟΣ ΥΠΑΛΛΗΛΩΝ ΕΘΝΙΚΗΣ ΤΡΑΠΕΖΗΣ

Ἀνακοίνωσις ὑπ' ἀρ. 14

Μὴ γενομένης ἀπαρτίας κατὰ τὴν ἔκτακτον Γενικὴν Συνέλευσιν τῆς 25ης παρ. μηνὸς ἐ.ἔ. καὶ συμφώνως τῷ ἄρθρῳ 10 τοῦ Καταστατικοῦ τοῦ Συλλόγου μας καὶ κατόπιν αἰτήσεως ὑπερπεντακοσίων πεντήκοντα μελῶν ἐκ τῶν ὑπηρετούντων εἰς τὰ Ἐπαρχιακὰ Ὑποκαταστήματα, καλοῦμεν τὰ μέλη εἰς νέαν τοιαύτην διὰ τὴν 7ην Δεκεμβρίου ἐ.ἔ. καὶ ὥραν 6.30' μ.μ. εἰς τὴν μεγάλην αἴθουσαν συναλλαγῶν τοῦ Κεντρικοῦ Καταστήματος τῆς Ἐθνικῆς Τραπέζης τῆς Ἑλλάδος μὲ θέμα:

«Τροποποίησις τοῦ Καταστατικοῦ τοῦ Συλλόγου τῶν ὑπαλλήλων τῆς Ἐθνικῆς Τραπέζης τῆς Ἑλλάδος».

Λόγῳ τῆς σοβαρότητος τοῦ θέματος καὶ εἰς ἔνδειξιν ἀναγνωρίσεως ἴσου μὲ ἡμᾶς δικαιώματος εἰς τὰ τῆς Διοικήσεως τοῦ Συλλόγου μας καὶ εἰς τοὺς συναδέλφους τῶν Ἐπαρχιακῶν Ὑποκαταστημάτων, παρακαλοῦμεν ὅπως προσέλθητε ἅπαντες εἰς τὴν συνέλευσιν ταύτην ἐκδηλοῦντες οὕτω καὶ ἐμπράκτως τὰ πρὸς αὐτοὺς συναδελφικὰ ὑμῶν αἰσθήματα.

Ἐν Ἀθήναις τῇ 1-12-1949
Η ΔΙΟΙΚΗΤΙΚΗ ΕΠΙΤΡΟΠΗ

ΜΙΑ ΕΠΙΤΥΧΙΑ

Εὐχαρίστως πληροφορούμεθα ὅτι κατόπιν ἐνεργειῶν τοῦ Δ. Σ. τοῦ Συλλόγου μας παρὰ τῇ Διοικήσῃ τῆς Τραπέζης ἐπετεύχθη ὅπως τὸ δεκαπενθήμερον τὸ χορηγηθὲν εἰς τοὺς λοιποὺς ὑπαλλήλους καὶ ὑπαχθὲν εἰς τὸ δεκαετὲς δάνειον, καταβληθῆ καὶ εἰς τοὺς ὑπαλλήλους τοῦ Νόμου 751 καὶ λοιποὺς προσωρινῶς. Ἡ ἐπίλυσις τοῦ ζητήματος τούτου πρέπει νὰ ἐξαρθῆ ἰδιαιτέρως.

ΘΛΙΒΕΡΑ ΔΙΑΠΙΣΤΩΣΙΣ

Αἰσθανόμεθα τὸ καθῆκον νὰ καταδικάσωμεν μὲ τὰς αὐστηροτέρας τῶν ἐκφράσεων τὴν διαπιστωθεῖσαν εἰς τὴν διαχείρισιν τῆς παιδουπόλεως Ἁγ. Χαραλάμπους (Ἰωσηφογλείου) ἀνωμαλίαν. Διότι ὁ ἐνεργηθεὶς ἔλεγχος ἀπέδειξεν ὅτι ὁ γενικὸς διαχειριστὴς τῆς παιδουπόλεως Δ. Παπαδόπουλος— διορισθεὶς ὑπὸ τοῦ προκατόχου Δ. Σ. τοῦ Συλλόγου μας— παρουσιάζει μέχρι 20-11-49 διαχειριστικὸν ἔλλειμα καὶ λοιπὰς ἀνωμαλίας ἀνερχομένας εἰς τὸ ποσὸν τῶν 15.000.000 δρχ. Σημειωτέον ὅτι ἡ Ἐφορευτικὴ Ἐπιτροπὴ ὑπὸ τὴν προεδρείαν τοῦ κ. Δαμασκηνοῦ Χατζοπούλου ἐζήτησεν ὅπως πρὸς κάλυψιν τοῦ ἐλλείμματος καὶ ὅλων τῶν ἀνωμαλιῶν αἱ ὁποῖαι θὰ ἀποδειχθοῦν ἐκ τῆς συνεχίσεως τοῦ ἐλέγχου δεσμευθῆ πᾶσα ἀπαίτησις τοῦ ἐν λόγῳ ὑπαλλήλου, ἐκ τοῦ μισθοῦ του, τοῦ Ταμείου Συντάξεων, αὐτασφαλίσεως κ.λ.π.

Η ΕΡΓΟΔΟΤΙΚΗ ΣΥΝΕΙΣΦΟΡΑ ΕΙΣ ΤΟ ΤΑΜΕΙΟΝ ΣΥΝΤΑΞΕΩΝ

ΕΓΓΡΑΦΟΝ ΤΟΥ ΥΠΟΥΡΓΕΙΟΥ

Τὸ Ὑπουργεῖον Ἐργασίας ἀπηύθυνε πρὸς τὸ Ἐργατικὸν Κέντρον Ἀθηνῶν τὸ ἀκόλουθον ἔγγραφον:

«Εἰς ἀπάντησιν τῆς ὑπ' ἀριθ. 360]1 ἐ. ἔ. ὑμετέρας ἀναφορᾶς, γνωρίζομεν ὑμῖν ἐν σχέσει μὲ τὴν παγιοποίησιν τῶν μεταβατικῶν διατάξεων περὶ τοῦ διπλασίου τῆς ὑπὲρ τοῦ Ταμείου Συντάξεων Προσωπικοῦ Τραπεζῶν Ἐθνικῆς, Κτηματικῆς καὶ Ἑλλάδος ἐργοδοτικῆς συνεισφορᾶς, ὅτι διὰ τοῦ Α.Ν. 1238] 1949 παρετάθη ἡ ἰσχὺς τῶν διατάξεων τούτων μέχρι τῆς 31-12-49, προβλεφθείσης διὰ τοῦ αὐτοῦ Νόμου τῆς δυνατότητος παγιοποιήσεως Α. Ν. ἀπὸ 11-11-1935 «Περὶ Ὀργανισμοῦ Ὑπουργείου Ἐργασίας» ὡς αὐθεντικῶς ἡρμηνεύθη διὰ τοῦ Α.Ν. 694]1937 καὶ τροποποιηθὲν μεταγενεστέρως ἰσχύει νῦν.

Ὁ Διευθυντὴς
Κ. ΧΡΥΣΑΝΘΟΠΟΥΛΟΣ»

«Γερὸ μυαλὸ σὲ γερὸ Σῶμα»

Ο ΦΙΛΑΘΛΗΤΙΣΜΟΣ ΤΩΝ ΥΠΑΛΛΗΛΩΝ ΚΑΙ Η «ΕΝΩΣΙΣ ΤΩΝ ΦΙΛΑΘΛΩΝ»

Τοῦ συνεργάτου μας Καθηγητοῦ κ. ΤΑΚΗ Γ. ΣΑΚΕΛΛΑΡΙΟΥ

Ἡ Ἐθνικὴ Τράπεζα τῆς Ἑλλάδος, χάρις στὴ φιλοτιμία καὶ στὸ φίλαθλο πνεῦμα μερικῶν ὑπαλλήλων της, ἔχει καινοτομήσει στὸ κεφάλαιο τοῦ Ὑπαλληλικοῦ Ἀθλητισμοῦ. Μὲ προοπτικὴ νὰ τραβήξη ὅσο τὸ δυνατὸν περισσότερα μέλη τῆς τραπεζιτικῆς οἰκογενείας πρός τον ζωογόνο ἥλιο, τὸν καθαρὸ ἀέρα, τὸ τονωτικὸ νερὸ καὶ τὴν ὑγιεινὴ κίνησι ἵδρυσε χρόνια τώρα ἕνα πρότυπο γιὰ τὰ Βαλκάνια ἀθλητικοῦ συλλόγου, τὴν «Ἕνωσι φιλάθλων».

Οἱ ἀθλοπαιδιές, τὸ τέννις, ἡ σκοποβολή, ἡ ξιφασκία, τὸ κολύμπι, ὁ ἐκδρομισμὸς καὶ ἡ γυμναστική, καλλιεργοῦνται ἀπὸ ἀρκετοὺς ὑπαλλήλους, ἄνδρες καὶ γυναῖκε, πιστοὺς τοῦ θεοῦ Ἀγῶνος, καὶ δὲν διστάζουμε νὰ ἀναγνωρίσουμε πὼς πολλοὶ ἐπίλεκτοι τοῦ Ἀθλητισμοῦ κατέχουν ἢ θὰ μποροῦσαν νὰ κατακτήσουν σημαντικὴ θέσι στὴν Ἑλληνικὴ Ἀθλητικὴ Οἰκογένεια.

Στὴν προσπάθειά μας νὰ νοιώσουμε βαθύτερα τοὺς σκοποὶς καὶ τὶς κατευθύνσεις τῆς Ἑνώσεως Φιλάθλων γνωρίσαμε ἕναν ἀληθινὸ «σπόρτσμαν» τὸν ἀντιπρόεδρο κ. Ἰσίδωρο Πικρό. Παληὸς ἀθλητὴς καὶ αὐτός, ποὺ συνεχίζει ἀκόμη καὶ τὸ χειμῶνα τὰ θαλασσινά του μπάνια, παραπονέθηκε γιὰ τὸ μικρὸ ποσοστὸ τῶν ὑπαλλήλων τῆς Τραπέζης, ποὺ ἀσχολοῦνται μὲ τὴν ἄθλησι καὶ τὴ γύμνασι. Πόσον ἔχει δίκαιο στὰ παράπονά του μαρτυρεῖται ἀπὸ τὴ μεγάλη ἀναλογία τῶν ὑπαλλήλων ποὺ ἐπισκέπτεται τὸ... ταμεῖο Ὑγείας ἀντὶ νὰ ἀπολαμβάνουν τὶς χαρὲς τῆς ὑπαίθρου καὶ τῆς κινήσεως, τὴν ὑγεία δηλ. στὰ γυμναστήρια.

Ὁ κλειστὸς χῶρος τῆς ὑπαλληλικῆς δουλειᾶς στὴν τράπεζα, ἡ καθιστικὴ ζωή, τὸ ἀνθυγιεινὸ κάθισμα, ἡ νευρικότης μὲ τὴν ἀριθμητικὴ ἀπασχόλησι, τὸ ταμεῖο καὶ τὶς λογιστικὲς ἐξισώσεις, ἡ ἀγωνία γιὰ τὴν πρωϊνὴ παρουσία καὶ μερικὲς ἄλλες ἀδυναμίες τῆς ὑπαλληλικῆς ζωῆς ἔχουν τὸ ἀντιφάρμακό τους, καὶ μάλιστα σὰν προληπτικὸ ἐμβόλιο, τὴ γυμναστικὴ καὶ τὰ σπόρ.

Παχύσαρκοι, κυφωτικοί, ἄτονοι, νευροπαθεῖς, λιπόσαρκοι, κουρασμένοι, ἄνδρες καὶ γυναῖκες ἔχουν τὴν εὐτυχία νὰ χρησιμοποιήσουν τὸ καλλίτερο καὶ πληρέστερο κλειστὸ γυμναστήριο τῶν Βαλκανίων καὶ ἀδιαφοροῦν! Ἀντὶ νὰ προλάβουν τοὺς ρευματισμοὺς καὶ τὰ ἀρθριτικά, τὰ ἕλκη τοῦ στομάχου, τὴν παχυσαρκία καὶ τὴν «προγαστορία», τὰ περιττὰ λίπη στὶς λεκάνες καὶ τὰ «ἀντιαισθητικὰ παρουσιαστικά» ἐπιμένουν ὅλα αὐτά, νὰ τὰ προκαλοῦν μὲ τὴν ἀνθυγιεινὴ ζωὴ καὶ τὸν ἀντίθετο πρὸς τοὺς κανόνες τῆς ὑπαλληλικῆς ὑγιεινῆς βίο.

Φύσει κοινωνικοὶ οἱ τραπεζιτικοὶ ὑπάλληλοι πολλὰ θὰ εἶχαν νὰ ὠφεληθοῦν καὶ ἀπ' τὰ κοινωνικὰ διδάγματα τοῦ Ἀθλητισμοῦ. Ἡ συναδέλφωσις, ἡ ἀλληλεγγύη, ἡ αὐτοπεποίθησις, ἡ αὐτενέργεια, ἡ πειθαρχία στοὺς κανόνες, ὁ σεβασμὸς στὶς παραδόσεις θὰ ἐκαλλιεργοῦντο συστηματικώτερα στὰ στάδια καὶ στοὺς ἀγῶνες, στὴν ἀθλητικὴ ζωὴ καὶ στὸν ἐκδρομισμό.

Τὸ Διοικητικὸ Συμβούλιο τῆς Ἑνώσεως Φιλάθλων, ποὺ τὸ ἀποτελοῦν φίλαθλοι γνωστοὶ γιὰ τὶς ὑπηρεσίες τους στὴν ἀθλητικὴ ἰδέα, ὅπως οἱ κ. κ. Ἐμμανουήλ, Πικρός, Καρύδης, Βαμβακᾶς, Καραντζᾶς, Γεωργόπουλος, Καλογερόπουλος, Τζανετόπουλος, Μανιάκης, Βλᾶχος, Καστρινάκης, Δημητρακόπουλος καὶ ἡ Δὶς Μαύρου, ἔχει πάντα καὶ κάτι νεώτερο νὰ παρουσιάση γιὰ τὴν ψυχαγωγία τῶν μελῶν του.

Ἐμπνευσμένος καὶ ἀκούραστος πάντα ὁ καθηγητὴς κ. Ρίζος διοργανώνει μὲ τὴ συνεργασία τῶν μελῶν τῆς Ἑνώσεως τὸ ναυτικὸ τμῆμα γιὰ τὴν ἱστιοπλοΐα, τὴν κωπηλασία, τὸ ψάρεμα καὶ τὸ κολύμπι. Ἔτσι οἱ ὑπάλληλοι θὰ χαροῦν καὶ τὴ θάλασσα καὶ τὰ γευστικὰ προϊόντα της.

Πρότυπο λοιπὸν ἐργαζομένου συλλόγου ἡ Ἕνωσις Φιλάθλων πρέπει νὰ ἐνισχυθῆ μὲ νέον ἔμψυχον ὑλικὸ γιὰ νὰ μπορέση νὰ ἀνταποκριθῆ καὶ στὴ μεγάλη ἀποστολή της καὶ στὸν προορισμό της ὡς φύλακος τῆς ὑγείας τῶν ὑπαλλήλων τῆς Τραπέζης. Ἄνδρες καὶ γυναῖκες, νέοι καὶ γέροι ἂν δὲν θέλουν ἂν δὲν μποροῦν ν' ἀκολουθήσουν ἕνα σπόρ, ἂς γυμναστοῦν τοὐλάχιστον. Καὶ ἀπ' τὴ λίγη ἔστω γυμναστικὴ πολλὰ θάχουν νὰ ὠφεληθοῦν καὶ αὐτοὶ καὶ τὰ παιδιά τους.

Κάποτε στὴ Γερμανία καὶ στὴν Οὐγγαρία παρηκολούθησα ἐπιδείξεις τῶν 70άρηδων, ὅπως τὶς ἔλεγαν. Θαύμασα τὸ κουράγιο τῶν λεβεντόγερων αὐτῶν, ποὺ ἐξακολουθοῦσαν νὰ γυμνάζωνται στὴν ἡλικία αὐτή. Ρώτησα τὸν ἐπὶ κεφαλῆς Οὐγγρο-ἀρχηγό τους, 62 ἐτῶν, τί δουλειὰ ἔκανε καὶ μ' ἔκπληξι ἄκουσα πὼς ἦταν...Διευθυντὴς Τραπέζης.

Σ' ὅλη αὐτὴ ὅμως τὴν ὡραία προσπάθεια ἡ Ἕνωσις Φιλάθλων πρέπει νὰ ἐνισχυθῆ ἠθικὰ ὄχι μονάχα ἀπὸ τοὺς τραπεζιτικοὺς ὑπαλλήλους, ἀλλὰ καὶ ἀπ' τὴν ἀνώτατη ἀθλητική μας ἀρχή, τὸ ΣΕΓΑΣ. Ἀξίζει νὰ τὴν κάνη ἐπίσημο μέλος της Ἑλληνικῆς Ἀθλητικῆς Οἰκογένειας καὶ γιὰ ἐπιβράβευσι τῆς δράσεώς της καὶ γιὰ παραδειγματισμὸ πρὸς ὅλα τὰ Οἰκονομικὰ Ἱδρύματα.

ΤΑΚΗΣ Γ. ΣΑΚΕΛΛΑΡΙΟΥ

ΑΝΑΔΙΟΡΓΑΝΟΥΤΑΙ Η ΛΕΣΧΗ ΤΟΥ ΣΥΛΛΟΓΟΥ ΥΠΑΛΛΗΛΩΝ Τ. Ε.

Ἐπικειμένης τῆς ἀναδιοργανώσεως τῆς λειτουργίας τοῦ ἐντευκτηρίου τοῦ Συλλόγου Ὑπαλλήλων Τραπέζης Ἑλλάδος, τὸ Δ. Σ. τοῦ Συλλόγου ἀπεφάσισε νὰ ἐφοδιάση τὰ μέλη του δι' εἰδικῶν ταυτοτήτων.

Πρὸς τοῦτο ἐζήτησε νὰ ὑποβληθοῦν μέχρι τῆς 15ης Δεκεμβρίου ἐ. ἔ. ὀνομαστικαὶ καταστάσεις ὅλων τῶν ὑπαλλήλων μετὰ μιᾶς φωτογραφίας ἑκάστου.

ΣΥΝΑΔΕΛΦΙΚΑ ΠΕΝΘΗ

Ν. Ἀντωνιάδης

Ποτὲ δὲν τὸν θυμόμαστε θυμωμένο· ποτὲ δὲν ὕψωσε τὴ φωνή· μὲ τὸν μεγαλύτερον ὄγκον ἐργασίας, ἐξακολουθοῦσε νὰ δέχεται τὴ δουλειὰ ποὺ τοῦ ἔδιναν, χωρὶς γκρίνια, πάντοτε μὲ τὸ χαμόγελο.

Ὁ συνάδελφος μὲ τὸ χαμόγελο: αὐτὸς ἦταν ὁ Νιόνιος Ἀντωνιάδης. Γιὰ τὰ παιδιά του ὑπῆρξε ὁ στοργικὸς πατέρας ποὺ, ἀπὸ τότε ποὺ χήρεψε, ἔζησε γιὰ τὰ παιδιά του. Καὶ μόλις τὰ ἔφτασε στὸ σημεῖο ποὺ μποροῦσαν πιὰ νὰ πετάξουν μὲ τὰ φτερά τους, εἶπε τὸ «νῦν ἀπολύεις». Γιὰ τοὺς φίλους του καὶ τοὺς συναδέλφους θὰ ἀπομείνη παντοτεινὸ παράδειγμα συναδελφικῆς συμπεριφορᾶς καὶ καλωσύνης.

Θὰ θυμόμαστε πάντοτε τὸ Νιόνιο Ἀντωνιάδη, τὸν πιστὸ φίλο, τὸν ἀφοσιωμένο ὑπάλληλο, τὸν καλὸ συνάδελφο, τὸν ἄνθρωπο μὲ τὸ χαμόγελο.

Ο ΚΕΝΤΡΙΚΟΣ

ΣΥΛΛΟΓΟΣ ΥΠΑΛΛΗΛΩΝ ΕΘΝΙΚΗΣ ΤΡΑΠΕΖΗΣ ΕΛΛΑΔΟΣ

Ἀνακοίνωσις ὑπ' ἀριθ. 15

1) Καταβολὴ Δεκαπενθημέρου

Τὸ καταβληθὲν πρὸ καιροῦ δεκαπενθήμερον εἰς τὸ προσωπικὸν τῆς Τραπέζης τὸ ὁποῖον ὡς γνωστὸν ὑπήχθη εἰς τὸ δεκαετὲς δάνειον κατόπιν ἐνεργειῶν τῆς Δ. Ε. τοῦ Συλλόγου, ἐχορηγήθη καὶ εἰς τοὺς ὑπαγομένους εἰς τὸν Ν. 751 ὡς καὶ τοὺς λοιποὺς προσωρινοὺς συναδέλφους.

2) Διακανονισμὸς χρόνου προσαυξήσεων λόγω ἀπουσίας

Ἐνεκρίθη ὅπως διὰ τὴν χορήγησιν προσαυξήσεων, δι' ἣν ὡς γνωστὸν ἀπαιτεῖται πραγματικὴ ὑπηρεσία ἐν ἑκάστῳ βαθμῷ μὴ ἐκπίπτηται ἐκ τοῦ χρόνου τούτου ἀπουσία λόγω ἀσθενείας μέχρι τριῶν μηνῶν, ὡς ἀκριβῶς λαμβάνει σήμερον χώραν καὶ διὰ τὰς προαγωγάς.

Τὸ δίκαιον τοῦτο αἴτημα ἦτο ἐν ἐκκρεμότητι ἀπὸ μακροῦ.

3) Πρόσθετος εἰσφορὰ ὑπὲρ τοῦ Ταμείου Αὐτασφαλείας 4 ο)ο

Κατόπιν εἰσηγήσεων τῆς Δ. Ε. τοῦ Συλλόγου παρὰ τῇ Διοικήσει ὅτι ἐπιτακτικὴ παρίσταται ἡ ἀνάγκη τῆς ἐκ μέρους τῆς Τραπέζης προσθέτου εἰσφορᾶς ὑπὲρ τοῦ Ταμείου Αὐτασφαλείας ποσοστοῦ 4 ο)ο ἐπὶ μίαν πενταετίαν, ἵνα οὕτω δυνηθῶσιν οἱ ἀπὸ τοῦ ἔτους 1941 ἐξελθόντες ὡς καὶ οἱ μέλλοντες νὰ ἐξέλθωσιν ἐκ τῆς ὑπηρεσίας τῆς Τραπέζης καὶ λάβωσιν τὴν προπολεμικήν των αὐτασφάλειαν, ὁ κ. Διοικητὴς μᾶς ἀνεκοίνωσεν ὅτι ἐὰν καὶ ἐφ' ὅσον ἡ Τράπεζα τῆς Ἑλλάδος λάβει ἀπόφασιν διὰ τοῦ Γενικοῦ της Συμβουλίου διὰ τὴν χορήγησιν εἰς τὸ Ταμεῖον Αὐτασφαλείας τῆς προσθέτου εἰσφορᾶς 4 ο)ο θέλει καὶ οὗτος ἀμέσως συμμορφωθῆ πρὸς τὴν τοιαύτην ἀπόφασιν.

4) Ἀποζημίωσις ὥρων ὑπερεργασίας

Ἡ Δ. Ε. τοῦ Συλλόγου παρακολουθεῖ τὴν ἐξέλιξιν τοῦ ζωτικωτάτου τούτου διὰ τοὺς κ. κ. συναδέλφους ζητήματος μετὰ τῆς δεούσης προσοχῆς καὶ ἐξαιρετικοῦ ἐνδιαφέροντος. Αἱ μέχρι τοῦδε ὑπάρχουσαι ἐνδείξεις ἐκ τῶν σχετικῶν ἐπαφῶν μετὰ τῶν ἁρμοδίων παρέχουν τὴν ἐλπίδα εὐνοϊκῆς ἐπιλύσεως τοῦ ζητήματός μας.

Ἐν Ἀθήναις τῇ 3 Δεκεμβρίου 1949

Η ΔΙΟΙΚΗΤΙΚΗ ΕΠΙΤΡΟΠΗ ΤΟΥ ΣΥΛΛΟΓΟΥ

ΕΙΡΗΝΟΠΟΛΕΜΟΙ

(Συνέχεια ἐκ τῆς 1ης σελίδος)

θρῶν ἐπὶ τοῦ πεδίον τῆς μάχης. Ἐμφύλιος πόλεμος ἐνδημεῖ μονίμως ἐπίσης σὲ πολλὰ σπίτια, μεταξὺ συζύγων ποὺ συνέδεσαν κάποτε τὴ ζωή τους κατόπιν σφοδρᾶς αἰσθηματικῆς παρεξηγήσεως. Ὁ πόλεμος αὐτὸς ἔχει δύο μορφές. Ἄλλοτε εἶνε ἕνας διαρκὴς ἀγὼν τῆς κυρίας γιὰ ν' ἀποσπάση ὅσα μπορεῖ περισσότερα ἀπὸ τὸν κύριο καὶ νὰ τὰ καταθέση στὴν ὁδὸν Ἑρμοῦ καὶ τοῦ συζύγου νὰ διασώση τὸ πορτοφόλι του, μὲ ὅσο τὸ δυνατὸν ὀλιγωτέρας ἀπωλείας.

Καὶ ἄλλοτε, ὅταν ὑπάρχουν σοβαρώτεροι λόγοι ψυχρότητος καὶ διαφορᾶς ἀντιλήψεων καὶ σχετικὰ νεῦρα, οἱ ἀντίπαλοι χρησιμοποιοῦν καὶ τὰ οἰκιακὰ ὅπλα, ρίχνει δὲ στὸν ἀγῶνα τὸ βάρος της καὶ ἡ πεθερά. Ἢ μήπως θὰ ξεχάσουμε τὸν πόλεμο νεύρων, μεταξὺ εἰσπρακτόρων τραμ καὶ λεωφορείων ἀπὸ τὸ ἕνα μέρος καὶ ἐπιβατῶν ἀπὸ τὸ ἄλλο. Ἔτσι ὅπως ἀλληλοβλέπονται οἱ δύο αὐτὲς παρατάξεις, ὅπως μιλοῦν καὶ ὅπως βρίζονται συχνά, σοῦ δίνουν τὴν ἐντύπωσι ὅτι τὶς χωρίζει θανάσιμο μῖσος, ἢ ὅτι ἔχουν νὰ μοιράσουν τὴν εἴσπραξι. Θὰ προσθέσουμε καὶ τὸν συνεχῆ πόλεμο μεταξὺ τῆς Ἐφορίας καὶ τῶν φορολογουμένων, τῆς πρώτης μαχομένης λυσσωδῶς νὰ πάρη τὸ πουκάμισο τῶν δευτέρων καὶ τῶν τελευταίων ἀμυνομένων ἡρωϊκῶς. Μῖσος χωρίζει καὶ τοὺς ὁδηγοὺς τῶν αὐτοκινήτων μὲ τοὺς πεζούς. Γιὰ τὸν σωφέρ, ὁ πεζὸς εἶνε ἐχθρὸς καὶ γιὰ τὸν πεζὸ ἀντίπαλος εἶνε ὁ πρῶτος. Καὶ πόσοι ἄλλοι πόλεμοι! Ἡ ἀγορανομία ἐναντίον τῶν ἐπαγγελματιῶν, οἱ πόλισμαν ἐναντίον τῶν ὑπαιθρίων μικροπωλητῶν ποὺ σώζονται διὰ τῆς ἐγκαίρου φυγῆς, ὁ νευρικὸς προϊστάμενος ἐναντίον τῶν ὑπαλλήλων καὶ ὁ τιμάριθμος, ὁ μέγας αὐτὸς καὶ ἀκατάβλητος ἐχθρός, ἐναντίον ὅλων τῶν βιοπαλαιστῶν. Ἀπὸ τὴ στιγμὴ ποὺ θὰ ξυπνήσουμε, ὡς τὴν ὥρα ποὺ θὰ πέσουμε στὸ κρεββάτι μας ἀναζητοῦντες τὴν ἀνάπαυσι τοῦ δικαίου, εἴμαστε πολεμισταὶ ποὺ διεξάγουμε ἕναν ἀκήρυκτο πόλεμο ἐναντίον πάντων, ὅπως καὶ πάντες ἐναντίον μας! Αὐτὴ εἶνε, κύριοι, ἡ εἰρήνη ποὺ ὑμνεῖτε καὶ δοξάζετε.

— Προτιμᾶτε μήπως τὸν πόλεμο τὸν ἄλλο;

— Ὄχι βέβαια. Ἀρκετὰ κράτησε αὐτός, ὥστε εἶνε καιρὸς ν' ἀσχοληθοῦμε μὲ τοὺς ἄλλους. Ἀλλὰ σᾶς τὰ λέω ὅλ' αὐτά, γιὰ νὰ σᾶς βγάλω ἀπὸ τὴν αὐταπάτη. Ὁμιλῶ ὡς φιλόσοφος, μὲ καταλαβαίνετε;

Καὶ βέβαια τὸν καταλαβαίνουμε. Καὶ εἴμαστε ὅλοι ἐπὶ σκοπόν, πότε ἐπιτεθέμενοι καὶ πότε ἀμυνόμενοι. Ὅλοι, ἐδῶ ποὺ τὰ λέμε, κάτι ἔχουμε ν' ἀποσπάσουμε ἀπὸ τοὺς ἄλλους καὶ κάτι δικό μας νὰ περιφρουρήσουμε. Αὐτὴ εἶνε ἡ ζωή...

ΠΑΝ. ΠΑΠΑΔΟΥΚΑΣ

ΣΥΣΤΑΣΙΣ ΕΠΙΤΡΟΠΗΣ ΠΡΟΑΓΩΓΩΝ

ΕΠΑΝΟΡΘΩΣΙΣ ΒΑΛΕΡ

Πληροφορούμεθα ὅτι ἐντὸς τῆς ἑβδομάδος πρόκειται νὰ συσταθῆ Εἰδικὴ Ἐπιτροπὴ πρὸς ἐπανόρθωσιν τῶν βαλὲρ τῶν προαχθέντων κατὰ τὸν Ἰανουάριον 1946 ὑπαλλήλων καίτοι οὗτοι εἶχον σειρὰν προαγωγῆς τὸν Ἰανουάριον καὶ Ἰούλιον 1945. Αἱ ἐν λόγῳ ἐπανορθώσεις θὰ τακτοποιηθοῦν διὰ τῆς προσμετρήσεως τοῦ ἀπωλεσθέντος χρόνου. Ἡ σημειωθεῖσα δὲ καθυστέρησις εἰς τὰς προαγωγὰς ὀφείλεται ἀφ' ἑνὸς μὲν εἰς τὴν ἀπασχόλησιν τῆς ὑπηρεσίας Προσωπικοῦ μὲ τὰς γενικὰς προαγωγάς, αἱ ὁποῖαι καὶ ἐδημοσιεύθησαν ἤδη καὶ ἀφ' ἑτέρου εἰς τὴν ἀσθένειαν τοῦ ἐκ τῶν ἁρμοδίων τοῦ προσωπικοῦ κ. Α, Γριμάλδη.

ΕΠΙΣΤΟΛΑΙ ΠΡΟΣ ΤΗΝ ΣΥΝΤΑΞΙΝ

Η ΠΡΟΣΕΛΕΥΣΙΣ ΕΙΣ ΤΗΝ ΓΕΝΙΚΗΝ ΣΥΝΕΛΕΥΣΙΝ

ΜΕΡΙΚΑΙ ΥΠΟΔΕΙΞΕΙΣ

Ἐκ μέρους τοῦ συναδέλφου κ. Χρ. Κοντιάδη ἐλάβομεν τὴν ἀκόλουθον ἐπιστολὴν ἀναφερομένην εἰς τὴν ματαίωσιν τῆς ἐκτάκτου Γενικῆς Συνελεύσεως πρὸς συζήτησιν καὶ ψήφισιν τοῦ νέου Καταστατικοῦ καὶ εἰς τὴν ἀνάγκην ἀθρόας προσελεύσεως τῶν συναδέλφων πρὸς ἐπίτευξιν ἀπαρτίας:

Κύριε Διευθυντά,

Κατὰ τὴν τελευταίαν ἔκτακτον Γενικὴν Συνέλευσιν τῶν μελῶν τοῦ Συλλόγου, ἐπρόκειτο, ὡς γνωστόν, νὰ συζητηθῶσι τὰ νέα ἄρθρα τοῦ Καταστατικοῦ καὶ ν' ἀποφασισθῆ ἡ συμμετοχὴ τῶν συναδέλφων τῶν Ὑ)μάτων εἰς τὸ Διοικητικὸν Συμβούλιον, καθὼς καὶ ἡ παράστασις τῶν συνταξιούχων συναδέλφων κατὰ τὰς Συνελεύσεις.

Ἀμφότεραι αἱ ἀνωτέρω οὐσιώδεις τροποποιήσεις ὡς καὶ πολλαὶ ἄλλαι πιστεύω ὅτι εἶναι ἀπολύτως δικαιολογημέναι, λογικαὶ καὶ συγχρονισμέναι. Συνεπῶς δὲν βλέπω τὸν λόγον τῆς ἀπουσίας τοῦ μεγαλυτέρου μέρους τῶν συναδέλφων ἐκ τῆς Συνελεύσεως καὶ τὴν ματαίωσιν ταύτης.

Ὅλα τὰ μέλη τοῦ Συλλόγου τοῦ Κ)κοῦ καὶ τῶν περιφερειακῶν Ὑ)των ὤφειλον νὰ εἶναι παρόντα κατὰ τὴν Συνέλευσιν ταύτην, διὰ νὰ ἐκφράσουν ἐλευθέρως τὴν γνώμην των, νὰ δεχθοῦν ἢ ν' ἀπορρίψουν ὡρισμένα ἄρθρα ἐκ τοῦ σχεδίου τοῦ νέου Καταστατικοῦ καὶ νὰ προτείνουν, ἐὰν ἤθελον, ἐντελῶς νέα ἰδικά των. Ἐκεῖνο ὅμως τὸ ὁποῖον εὑρίσκω ἀδικαιολόγητον εἶναι ἡ μὴ προσέλευσις.

Δὲν ἔχομεν κανένα δικαίωμα νὰ ἐπιδείξωμεν ἀδιαφορίαν πρὸς τὴν δικαίαν ἐπιθυμίαν ἀλλὰ καὶ ἀπαίτησιν, δύναμαι νὰ εἴπω, τῶν συναδέλφων τῶν Ὑποκ)των, διὰ τὴν πλήρη συμμετοχήν των εἰς τὰς Συνελεύσεις καὶ τὴν Διοίκησιν τοῦ Συλλόγου, διότι τοῦτο θὰ ἐδημιούργει ἀποκαρδίωσιν καὶ θὰ ἀπετέλει πρόκλησιν πρὸς αὐτούς.

Ὅ,τι εἶναι αἱ ἐκκλησίαι δι' ὅλας τὰς θρησκείας, εἶναι αἱ Συνελεύσεις διὰ τοὺς ἐργαζομένους. Μὴ προσέλευσις εἰς τὰς ἐκκλησίας εἶναι ἔλλειψις θρησκευτικῆς πίστεως. Μὴ προσέλευσις εἰς τὰς Συνελεύσεις εἶναι ἔλλειψις συνδικαλιστικῆς τοιαύτης. Δὲν ἐπιτρέπεται λοιπὸν εἰς μίαν ὥριμον συνδικαλιστικὴν τάξιν, ὅπως ἡμεῖς θεωρούμεθα, μὴ προσέλευσις εἰς τὰς Συνελεύσεις.

Ἀποκλείεται βεβαίως νὰ φαντασθῶ, ὅτι ἡ μὴ προσέλευσις ἐσήμαινε σιωπηρὰν ἄρνησιν τῆς τροποποιήσεως τοῦ Καταστατικοῦ, διότι τοῦτο θὰ προκαλοῦσε τὴν δικαίαν ἀγανάκτησιν τῶν συναδέλφων μας τῶν Ὑπ)των, ἐπειδὴ θὰ ἠθέλαμεν νὰ τοὺς ἀρνηθῶμεν τὸ ἱερὸν καὶ ἀναφαίρετον δικαίωμα τοῦ ἐκλέγειν καὶ ἐκλέγεσθαι.

Δὲν δύναμαι, ἐπαναλαμβάνω, νὰ πιστεύσω, ὅτι ἦτο ἡ ἔννοια τῆς μὴ προσελεύσεως, διότι τότε καὶ οἱ συνάδελφοι τῶν Ὑπ)των, θὰ ἦσαν ἐν ἀπολύτῳ τάξει, ἐὰν ἔκλειον τὰ Ὑπ)τα κατὰ τὰς ἡμέρας τῆς Συνελεύσεως καὶ προσήρχοντο ἐνταῦθα διὰ νὰ διεκδικήσουν αὐτοπροσώπως, ἐκεῖνο τὸ ὁποῖον ἡμεῖς ἐγωϊστικῶς δὲν θὰ ἠθέλαμεν νὰ τοὺς ἀναγνωρίσωμεν.

Καὶ τότε μὲν ἀσφαλῶς θὰ ἐπετύγχανον τὴν νίκην τῶν δικαίων των, ἀλλὰ θὰ παρέμενεν εἰς τὰς καρδίας αὐτῶν ἡ πικρία, καὶ ἴσως ἡ ἐχθρότης των πρὸς ἡμᾶς. Τὰς συνεπείας τοῦ διχασμοῦ τούτου, μόνον οἱ ἐχθροὶ ἡμῶν καὶ τοῦ Ἱδρύματος θὰ ἐπεθύμουν.

Ἀσφαλῶς ὅμως ἡ ἔλλειψις ἀπαρτίας δὲν εἶχεν ὡς κίνητρον τὴν ἀπίθανον ταύτην ὑπόθεσιν, ἀλλ' ὠφείλετο, κατὰ τὴν γνώμην μου, εἰς ἀδιαφορίαν παρατηρουμένην συνήθως κατὰ τὰς Συνελεύσεις, μὴ ἐπιτρεπομένην ὅμως εἰς τὴν παροῦσαν.

Περαίνων ὅθεν, φρονῶ ὅτι ὅλοι ἀνεξαιρέτως οἱ συνάδελφοι τῆς περιφερείας τοῦ Κεντρικοῦ Καταστήματος ὀφείλομεν νὰ δώσωμεν τὸ παρὸν εἰς τὴν προσεχῆ Γενικὴν Συνέλευσιν καὶ τοῦτο πρὸς τὸ **συμφέρον μας.**

ΧΡΗΣΤΟΣ ΚΟΝΤΙΑΔΗΣ
Τμηματάρχης Κ)κου Κατ)τος