ΤΡΑΠΕΖΙΤΙΚΗ

ΜΗΝΙΑΙΟ ΟΡΓΑΝΟ ΤΟΥ ΣΥΛΛΟΓΟΥ ΤΩΝ ΥΠΑΛΛΗΛΩΝ ΤΗΣ ΕΘΝΙΚΗΣ ΤΡΑΠΕΖΑΣ ΤΗΣ ΕΛΛΑΔΟΣ

ΑΡΙΘΜΟΣ 1980
ΑΝΑΓΝΩΣΤΗΣ ΑΠΟ ΤΥΠΑΣΤΙΚΗ ΕΠΙΤΡΟΠΗ
ΔΙΕΥΘΥΝΣΗ: ΑΘΗΝΑ (Πανεπιστημίου 11)
ΤΗΛ. 32.11.817-32.37.701
ΑΡΙΘ. ΦΥΛΛΟΥ 416
ΤΙΜΗ ΦΥΛΛΟΥ ΔΡΧ. 1

Πέτυχε ὁ στόχος τῆς τριωρης προειδοποιητικῆς ἀπεργίας

ΕΝΟΤΗΤΑ Κ' ΑΓΩΝΑΣ

ΣΥΝΤΟΜΑ ΘΑ ΚΑΤΑΓΓΕΛΘΕΙ Η ΣΥΛΛΟΓΙΚΗ ΣΥΜΒΑΣΗ ΕΡΓΑΣΙΑΣ

Μεγάλη ἐπιτυχία σημείωσε ἡ τριωρη ἀπεργία ποὺ εἶχε κηρύξει ἡ ΟΤΟΕ γιὰ τὶς 31.7.80 ἀπὸ λειτουργοὺς τῶν Τραπεζῶν. Ὁ χαρακτήρας αὐτῆς τῆς ἀντιπαράταξης, ἡ τόνωση τοῦ ἠθικοῦ ἀπ' ὅ,τι ἐπιτεύχθηκε. Πράγματι, ἐκλείσαν μόλ. 5.01.9 ἐπ. 1.1.8 ἐ. Ἐπίσης — προκειμένου νὰ ἀποδοῦν ἀκριβῶς μποροῦμε στὴν ἀδιαφορία ποὺ δείχνουν σχετικὰ μὲ τὰ προβλήματά μας.

Τὶ μόνιμο ἀποτέλεσμα ἀπόκτησε ἡ τριωρη ἀπεργία; Ἡ ΟΤΟΕ γιὰ τὶς 31.7.80 ἀπὸ λειτουργοὺς τῶν Τραπεζῶν ἀπόφασε τὴν ἀπεργία αὐτὴ ἀπὸ τὴν ἀρχὴ τοῦ ἔτους

πολιτιστική ζωή – πολιτιστική ζωή – πολιτιστική ζωή

Βιβλιοπαρουσίαση

ΟΙ ΑΓΑΥΚΑΝΤΟΙ του Ντάνι Γκρίν (Πανεπιστημιακές Εκδ. Κάκτος, Αθήνα)

Μια ομάδα ξένοι ανθρώπων πιάνονται μαζί σε μια κοσμική εκδρομή στο Μεξικό. Μια μέρα, κάνοντας μια εκδρομή στο βουνό, χάνονται μέσα σε μια τρομερή χιονοθύελλα. Ο αρχηγός τους, ένας γιατρός, σκοτώνεται. Τα υπόλοιπα μέλη αναγκάζονται να ζήσουν μαζί μέσα σε μια τρομερή κατάσταση, μακριά από κάθε πολιτισμό. Η ανάγκη τους τους οδηγεί σε μια πρωτόγονη κοινωνία, μέσα στη οποία η ζωή τους αλλάζει ριζικά

Ὑπάρχει τό καλύτερο ἀντίδοτο

Γιά τήν τακτική ἐκείνων πού ἔχασαν καί τό παραμικρό σεβασμό στόν ἑσυτό τους.
Γιά τήν κατάντια ὅσων πούλησαν τόσο φτηνά τήν ψυχή τους στόν ἐργοδότη.
Γιά τά κακοφτιαγμένα φωτοαντίγραφα τοῦ Γκαίμπελς.

Γιά τούς θιασῶτες τῆς ἀναντρης βίας.
Γιά τούς κοινούς ἀπεργοσπάστες πού καυχιοῦνται πώς πρόδωσαν τούς συναδέλφους τους.

Ὑπάρχει τό καλύτερο ἀντίδοτο: ΜΑΖΙΚΟΙ, ΤΑΞΙΚΟΙ ΑΓΩΝΕΣ. Ἔτσι ἀπαντᾶμε μέ ψυχραιμία, νηφαλιότητα καί ἀποτελεσματικότητα.

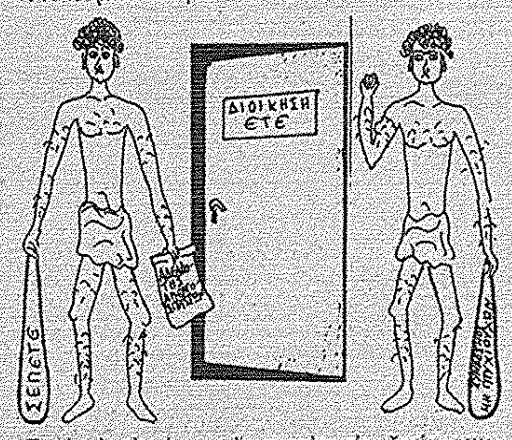

«Τιμή εἰς ἐκείνους ὅπου εἰς τήν ζωήν των ὅρισαν καί φυλάττουν Θερμοπύλας»...

Ἔ ὄχι καί βασιλικώτεροι τοῦ βασιλέως!

Ὁρισμένα «στελέχη» τῆς Διοίκησης μέ ποικίλες διασυνδέσεις καί... ρητορικές ἱκανότητες, δείχνουν ὑπερβάλλοντα ζῆλο στούς στόχους πού χρεώθηκαν νά ὁλοποιήσουν. Τέτοιοι στόχοι εἶναι λ.χ.:

★ Συκοφάντηση τοῦ Συλλόγου,
★ Παρασυνδικαλιστική δραστηριότητα καί
★ Ἀποπροσανατολισμός τῶν ἐργαζομένων.

Θά τούς δώσουμε μιά συμβουλή, ξεχρεώνοντας τήν ὑποχρέωση ἀπό τίς συμβουλές πού μᾶς δίνουν ἐκεῖνοι: Συνάδελφοι, μή γίνεστε βασιλικώτεροι τοῦ βασιλέως! Δέν εἶναι φρόνιμο νά ταυτίζεστε τόσο ἔντονα μέ πράγματα μεταβλητά.

Ὁ Καραγκιόζης παρ' ὀλίγον ...Σταύρακας!

Ἀγρίεψε καλέ τό παιδί. Κι ἐνῶ εἴχαμε συνηθίσει νά τόν βλέπουμε στό ρόλο τοῦ χαριτωμένου καί διασκεδαστικοῦ Καραγκιόζη, ἐμφανίστηκε ξαφνικά μπροστά μας σάν... Σταύρακας μέ λυμένο τό ζωνάρι γιά καυγά.

Χρήσιμος θεατρίνος εἶναι βέβαια. Γι' αὐτό καί οἱ πατρόνες τοῦ θεάτρου σκιῶν τόν ἔχουν στά ὤπα, ὤπα. Ὅμως κάτι δέν πῆγε καλά στήν τελευταία παράσταση. Ἴσως δέν ἦταν σωστό τό μακιγιάζ τοῦ «ἀγανακτισμένου» ἀπεργοσπάστη ἤ μήπως ἔφταιγε ἡ ἀδράνεια τοῦ Χατζηαβάτη πού —περισσότερο πονηρός— ἔβγαλε τήν οὐρά του ἀπέξω. Πάντως στά παρασκήνια, ἐκεῖνοι πού κινοῦσαν τίς φιγοῦρες ἦταν δυσαρεστημένοι.

Ἐμεῖς καταλάβαμε ἀμέσως ὅτι παρ' ὅλες τίς «ἀγριάδες» εἴχαμε νά κάνουμε μέ τόν ἴδιο, γνώριμο Καραγκιόζη.

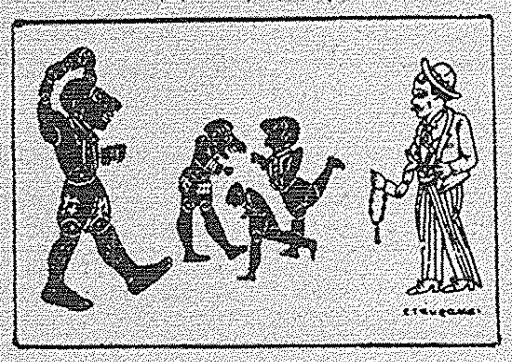

ἀπό τήν ἐπαλξή μας

Ἐμεῖς θά διαλέξουμε τό πῶς καί τό πότε

Ἡ ἐπιτυχία τῆς τρίωρης προειδοποιητικῆς ἀπεργίας ἦταν καλό δίδαγμα γιά τά ἐλάχιστα φερέφωνα τῆς Διοίκησης καί τούς διάφορους ἀπαισιόδοξους «προφῆτες». Τί κάνουμε ὅμως τώρα; Τό Δ.Σ. τοῦ Συλλόγου μας ἐκτιμᾶ ὅτι:

★ Ὑπάρχουν ἀντικειμενικοί λόγοι γιά συνέχιση τῶν κινητοποιήσεων.
★ Ὡριμάζουν οἱ ὑποκειμενικές συνθῆκες γιά τή συνειδητή ἀντιμετώπιση τῆς κατάστασης ἀπό πλευρᾶς συναδελφων.

Μέ τήν ἀκούραστη δουλειά ὅλων τῶν τίμιων συνδικαλιστῶν στό χῶρο θά βοηθήσουμε τούς ἀνημέρωτους νά καταλάβουν ποιός φταίει πού δέν προχωράνε τά αἰτήματά μας.

Πότε θά γίνει ἡ ἐπόμενη κινητοποίηση ἐξαρτᾶται ἀπό πολλούς παράγοντες. Κύρια ἐξαρτᾶται ἀπό τή στάση τῆς ἐργοδοσίας. Ἄν ἐξακολουθήσουν νά ἀδιαφοροῦν, ἡ καθοδήγηση τοῦ ΣΥΕΤΕ θά προχωρήσει σέ νέες μορφές πάλης. Ἀξιοποιώντας τή δύναμη τῶν ἐργαζομένων, θά διαλέξουμε ἐμεῖς τό χρόνο καί τόν τρόπο γιά μιά ἐνδεχόμενη σύγκρουση πού ὁπωσδήποτε δέν εὐχόμαστε νά συμβεῖ.

Ἐλεῆστε τό φτωχό ...τύπο

Δέν ἔχει λεφτά ἡ Τράπεζα. Κάνετε ὑπομονή, μᾶς λένε. Ἐφαρμόζοντας ἄνωθεν ἐντολές, οἱ Διευθυντές δίνουν σταδιακά τήν ἐλεημοσύνη τῶν 15 χιλιάρικων, πού μερικοί συνάδελφοι ἴσως πάρουν μέχρι τό Δεκέμβρη, γιά νά πάνε χειμερινές διακοπές. Κάτι ὅμως δέν πάει καλά στήν ὑπόθεση τῆς οἰκτιρολογίας: Πῶς ἐξηγεῖται νά παίρνουμε, οἱ ὑπάλληλοι τῆς ΕΤΕ, τήν ἄνευ ἤ μετά χαρτοσήμου περίφημη προκαταβολή —δάνειο— μυστήριο μέ τόκο 4%, ὅταν τά μονοπωλιακά συγκροτήματα τοῦ Τύπου τσεπώνουν ἀπό τή μεγάλη τους φίλη 300 ἑκατομμύρια δάνειο μέ χαριστικούς ὅρους;

ΕΛΛΗΝΙΚΗ ΔΗΜΟΚΡΑΤΙΑ
ΥΠΟΥΡΓΕΙΟ ΠΡΟΕΔΡΙΑΣ ΚΥΒΕΡΝΗΣΕΩΣ
ΓΕΝΙΚΗ ΓΡΑΜΜΑΤΕΙΑ ΤΥΠΟΥ ΚΑΙ ΠΛΗΡΟΦΟΡΙΩΝ

Ἀθήνα 27 Ἰουλίου 1980

Ἀριθ. Πρωτ. 26993/Η/

ΔΙΕΥΘΥΝΣΗ Ἐσωτερικοῦ Τύπου
ΤΜΗΜΑ Ἐπαγγελματικῶν Ὀργανώσεων

ΠΡΟΣ: τήν Ἐθνική Τράπεζαν τῆς Ἑλλάδος
Διεύθυνσιν Ἐμπορικῶν Χορηγήσεων
Ἐνταῦθα

Ταχ. Δ/νση: Ζαλοκώστα 10 - Τ.Τ.134
Πληροφορίες: Ζωή Κατσούρα
Τηλέφωνο : 3602.969

ΘΕΜΑ: "Δανειοδότησις ἡμερησίων πολιτικῶν ἐφημερίδων Ἀθηνῶν"

Κατόπιν τῶν ὑπ'ἀριθ. 277/1/30.6.80 καί 278/10.7.80 ἀποφάσεων τῆς Νομισματικῆς Ἐπιτροπῆς, διά τῶν ὁποίων ἐνεκρίθησον διά μέν τῆς πρώτης ἡ δανειοδότησις τῶν ἡμερησίων πολιτικῶν ἐφημερίδων Ἀθηνῶν ἐκ μέρους τῆς Τραπέζης τῆς Ἑλλάδος διά ποσοῦ ὀγδόντα ἑκατομμυρίων (80.000.000) δραχμῶν, διά δέ τῆς δευτέρας ἡ χρηματοδότησις ὑπό τῆς Ἐθνικῆς Τραπέζης τῆς Ἑλλάδος τῶν ἰδίων ἐφημερίδων, μελῶν τῆς Ἑνώσεως Ἰδιοκτητῶν - Ἡμερησίων Ἐφημερίδων Ἀθηνῶν, πρός κάλυψιν τῶν ὑποχρεώσεών των αἱ ὁποῖαι δημιουργήθησαν ἐκ τῆς διακοπῆς τῆς κυκλοφορίας των, λόγῳ τῆς κηρυχθείσης ἀπεργίας, σᾶς γνωρίζουμε ὅτι, τό συνολικό ποσόν τῶν τριακοσίων ἑκατομμυρίων (300.000.000) δραχμῶν κατανέμεται κατά ἐφημερίδα ὡς ἑξῆς:

Α/Α	ΕΦΗΜΕΡΙΔΕΣ	ΑΙΤΟΥΜΕΝΟΝ ΠΟΣΟΝ	ΠΟΣΟΝ ΠΟΥ ΕΧΕΙ ΛΗΦΘΕΙ	ΔΙΚΑΙΟΥΜΕΝΟΝ ΥΠΟΛΟΙΠΟΝ
1	ΑΚΡΟΠΟΛΙΣ	26.100.000	7.600.000	18.500.000
2	ΑΠΟΓΕΥΜΑΤΙΝΗ	42.380.000	10.880.000	31.500.000
3	ΤΟ ΒΗΜΑ-ΤΑ ΝΕΑ	64.000.000	16.000.000	48.000.000
4	Η ΒΡΑΔΥΝΗ	28.980.000	4.980.000	24.000.000
5	ΕΛΕΥΘΕΡΟΣ ΚΟΣΜΟΣ	18.360.000	3.360.000	15.000.000
6	ΕΛΕΥΘΕΡΟΤΥΠΙΑ	62.900.004	14.900.004	48.000.000
7	Η ΚΑΘΗΜΕΡΙΝΗ	23.500.000	6.000.000	17.500.000
8	ΜΕΣΗΜΒΡΙΝΗ	33.710.004	9.710.004	24.000.000
	ΣΥΝΟΛΟΝ	299.930.008	73.430.008	226.500.000

Κοινοποίησις:
- Νομισματική Ἐπιτροπή
Διεύθυνσις Γραμματείας
Ἐνταῦθα

Ὁ Ὑφυπουργός
Τσαλδάρης

Μουνταρία

Μιά καί βρισκόμαστε στά οἰκόπεδα τοῦ συγγραφέα Γ. Σκούρτη, θά δανειστοῦμε τό κείμενο σημειώματός του ἀπό πρωϊνή ἐφημερίδα τῆς 30.7.80.

Μουνταρία.
Ἔτσι λεγόταν μιά πλάκα πού κάναμε μικροί. Ὅποιος εἶχε πολλούς βώλους, τούς πέταγε ψηλά καί οἱ ὄλλοι πού δέν εἶχαν σκοτωνόντουσαν στά πόδια του γιά νά τούς πάρουν.

Καί αὐτός διασκέδαζε μέ τή σφαγή πού γινότανε.

(Ἀργότερα οἱ βῶλοι γίνανε δεκάρες...).

.....

Σήμερα (στήν Τράπεζα) τή μουνταρία τή λέμε «ειδικά κίνητρα»...

Ἄς βρεῖ μόνος του τήν ἀπάντηση...

Κάποιος συνάδελφος εἶναι δυστυχῶς μόνιμα ἀπεργοσπάστης (ἕνας ἀπό τούς 3-6) σέ μεγάλη Μονάδα τῆς Τράπεζας, μέ ἀποτέλεσμα νά ἔχει κυριολεκτικά ἀπομονωθεῖ ἀπό τούς ἄλλους ἐργαζόμενους. Αὐτό ὅμως δέν τόν ἐμποδίζει νά παίρνει τηλέφωνο στό Σύλλογο γιά γενικότερα ἤ προσωπικά του θέματα. Δέν τόν μαλώνουμε πού μᾶς τηλεφωνάει. Καλά κάνει καί μακάρι νά τόν μιμοῦνται κι' ἄλλοι! Οὔτε τό βάζουμε σέ καμμιά «συμψηφιστική» βάση, δηλαδή νά ἀπεργεῖς γιά νά σέ ἐξυπηρετεῖ ὁ Σύλλογος. Τόν ρωτᾶμε ὅστόσο:

Πῶς γίνεται τή μιά φορά νά καταλαβαίνεις ὅτι ἐνδιαφερόμαστε γιά σένα καί νά μᾶς ἐμπιστεύεσαι, ἐνῶ τήν ἄλλη φορά δέν καταλαβαίνεις τή ζημιά πού κάνεις στόν ἑαυτό σου καί τούς ὑπόλοιπους γύρω σου;

Λόγια μεγάλων ἀνδρῶν

I. «Ἡ ΟΤΟΕ καί οἱ Σύλλογοι — μέλη της ἔχουν δείξει πολές φορές τίς πραγματικές τους διαθέσεις ἔναντι τῶν Πτυχιούχων... Δηλώνουν ἀπερίφραστα ὅτι τό πτυχίο δέν πρέπει νά ὑπολογίζεται σέ καμιά περίπτωση καί ἐπιδιώκουν νά μᾶς ἰσοπεδώσουν».

(Ἀπό τήν Ἀνακοίνωση τῆς 24.7.80 τοῦ ΣΕΠΕΤΕ)

II. «Ἡ χθεσινή μας συμμετοχή στήν δουλειά, μέ ποσοστό πάνω τῶν 60% ἦταν μιά πρώτη ἀγωνιστική ἀπάντηση στό Δ.Σ. τοῦ Συλλόγου... Τό Δ.Σ. τοῦ Συνδέσμου πού πρωτοσήκωσε τήν σημαία αὐτοῦ τοῦ ἀγώνα, θά συνεχίσει νά στέκεται δίπλα σας».

(Ἀπό τήν Ἀνακοίνωση τῆς 22.7.80 τοῦ «Συνδέσμου» Μή Πτυχιούχων).

Τό πρῶτο κείμενο ἐμπνέεται ἀπό κλασικά πρότυπα ἀντιδραστικῆς προπαγάνδας. Κάνει τό ἄσπρο μαῦρο μέ λιτή κυνικότητα, ἔτσι πού ἀρχίζεις νά ἀναρωτιέσαι ἄν ἡ γῆ εἶναι σφαιρική ἤ ἐπίπεδη. Γιά τό δεύτερο κείμενο πρέπει νά ὁμολογήσουμε ὅτι ἀποτελεῖ ἀνεπανάληπτο ντοκουμέντο θράσους. Ἐδῶ τό σπάσιμο τῆς ἀπεργίας λέγεται «συμμετοχή στήν δουλειά» καί ἡ ὑπονόμευση τοῦ Σωματείου ὀνομάζεται «ἀγωνιστική ἀπάντηση». Τί θά δοῦν τά μάτια μας ἀκόμα;

Ὑποβρύχιες ματαιοπονίες

Ὅπως εἴχαμε διαβάσει σέ μιά γλαφυρή βιογραφία του, ὁ σδ. Καλλιμασιώτης ἀγαπᾶ τό ὑποβρύχιο ψάρεμα μέ ψαροντούφεκο. Ἄν τύχει καί δεῖτε στόν προθάλαμο τῆς Ὑποδιοίκησης 3 συναδέλφους νά περιμένουν ἀκρόαση ντυμένοι μέ τό λευκό τους κοιστουμάκι, μή πάει τό μυαλό σας σέ τίποτα ὑποβρύχια σχέδια. Οἱ ψαράδες φυσικό εἶναι νά ρίχνουν τά δίχτυα τους γιά ψάρια. Ὅμως τά κατεψυγμένα ψάρια δέν ψαρεύουν κανέναν. Οὔτε καί γιά δόλωμα δέν κάνουν. Ἔτσι λένε οἱ νόμοι τῆς φύσεως.

Φόρτσιουν-τέλλερ ἤ «νά σέ πῶ τή μοῖρα σου»

Τό ἀμερικάνικο περιοδικό «Φόρτσιουν» εἶχε γράψει γιά τήν πατρίδα μας:

«Ἡ Ἑλλάδα προσφέρει στούς ξένους ἐπενδυτές καί ἐπιχειρηματίες μιά ἐργατική τάξη ἐνεργητική, πειθαρχημένη καί σέ καλή τιμή, καθώς καί μιά ἀπό τίς πιό τελειοποιημένες στήν Εὐρώπη ἀντισπεργιακή νομοθεσία καί ἐργατική διαιτησία...

Τό δικαίωμα τῆς ἀπεργίας εἶναι αὐστηρά περιορισμένο καί οἱ ἀπεργίες εἶναι σχεδόν παράνομες στίς δημόσιες ὑπηρεσίες (μεταφορές, τηλεπικοινωνίες, νοσοκομεῖα κ.λπ.).

Στό καφενεῖον ἡ Ἑλλάς, περάστε κόσμε, περάστε κόσμε...

ΤΟ ΖΗΤΗΜΑ ΤΩΝ ΠΡΟΣΛΗΨΕΩΝ

Ενώ ένα νέο πόστο και πιό [illegible] [illegible] ... Τράπεζας.

Κ. Άλλα τώρα και μιά μερίς [illegible] της Βάσης της Τράπεζας.

ΕΘΝΙΚΗ ΤΡΑΠΕΖΑ ΤΗΣ ΕΛΛΑΔΟΣ
Η ΔΙΟΙΚΗΣΗ
Πρός: τον
Ενδιαφερόμενο Υπάλληλο
Πόλιν Αθηνών —
Ελλάδος
Αθήνα, 19 Αυγούστου 1979

ΠΡΟΣΛΗΨΗ ΠΡΟΣΩΠΙΚΟΥ
Δίνεται τον τιμή νά γνωρίσετε τά ακόλουθα:

Κατά από τά ότι ανάβη, τ [illegible] 1979 ... [illegible] ... Τράπεζας.

	Κάτω Πρόσληψη	Ανάπτυξη Πρόσληψη
Σύνολο ... 31.12.78, σε τά ένα ...	620	146
Ένταξη, Ιδιόν ...	329	63
Πρόσληψη ...	291	112
Από τον ...	74	19
Προσλήψεις τά ... 10 Νοεμβρίου	55	16
Σύνολο ... (17.4.79)	466	128
Σύνολο ...	156	60

Η ΔΙΟΙΚΗΣΗ

Ο ΔΙΟΙΚΗΤΗΣ

ΑΞΙΟΚΡΑΤΙΑ ΚΑΙ ΓΕΡΟΝΤΟΚΡΑΤΙΑ

Στην Εθνική Τράπεζα και στην Ελλάδα

Η Αξιοκρατία είναι μιά λέξη ... [illegible] ... Τράπεζα.

Στην Ελλάδα, πάνω δεκαπέντε χρόνια, τό ... [illegible] ... Τράπεζα.

Αυτή η ... [illegible] ... Τράπεζα.

Όσο γιά τήν Εθνική Τράπεζα, δέν ... [illegible] ... Τράπεζα.

Στήν Εθνική Τράπεζα είναι κάπως ... [illegible] ... Τράπεζα.

Μόνος ... [illegible] ... Τράπεζα.

Κάτι τέτοιο ... [illegible] ... Τράπεζα.

Μιά ... [illegible] ... Τράπεζα.

Γεροντοκρατία στην Ελλάδα σήμερα ... [illegible] ... Τράπεζα.

Γεροντοκρατία ... [illegible] ... Τράπεζα.

Γεροντοκρατία ... [illegible] ... Τράπεζα.

Γεροντοκρατία ... [illegible] ... Τράπεζα.

Γεροντοκρατία ... [illegible] ... Τράπεζα.

Γεροντοκρατία ... [illegible] ... Τράπεζα.

Γεροντοκρατία ... [illegible] ... Τράπεζα.

Γεροντοκρατία ... [illegible] ... Τράπεζα.

ΒΑΣΙΛΗΣ ΛΑΜΠΑΚΗΣ
(Δικηγόρος)

ΤΟ ΑΓΧΟΣ ΣΤΟ ΧΩΡΟ ΔΟΥΛΕΙΑΣ

ΠΑΡΕΟΥΣ από ... [illegible] ... ΔΟΥΛΕΙΑΣ.

Ο ΣΚΗΝΟΓΡΑΦΟΣ

ΤΥΠΟΥΙΟΝ ΕΠΙΒΕΒΑΙΩΣΗ

Π. ΚΑΡΕΤΑΝΑΚΗΣ
Κινηματογράφος Σκάλας

ΚΟΙΝΩΝΙΚΑ

ΔΩΡΕΕΣ ΥΠΕΡ ΤΥΠΕΤ

★ Τό Προσωπικό του Ίπποδ. ... [illegible] ... Αλέξη.

★ Τό Προσωπικό του Ίπποδ. ... [illegible] ... Αλέξη.

★ Τό Προσωπικό του Ίπποδ. ... [illegible] ... Γιαννόπουλο.

★ Οι υπάλληλοι του Ίπποδ. ... [illegible] ... Αλέξη.

★ Οι υπάλληλοι του Ίπποδ. ... [illegible] ... Σπύρ. Αλέξη.

★ Ο υπάλληλος κ. Χ. Π. ... [illegible] ... Τζάκη.

ΕΥΧΑΡΙΣΤΗΡΙΟ

★ Ευχαριστήριο προς τούς υπαλλήλους της Αναπτύξεως Κατοικήσεως Ελλάδος και τον Πανεπιστημιακό Δίκαιο Αγκύρας και Νίκαιας. Αλέξιος για τήν δωρεά του ... [illegible] ... Τζάκη.

Θεοφάνης Α. Παπαδόπουλος

Πέτυχε ὁ στόχος τῆς τρίωρης προειδοποιητικῆς ἀπεργίας

ΕΝΟΤΗΤΑ ΚΙ' ΑΓΩΝΑΣ

▶ ΑΠΟ 1 ΣΕΛΙΔΑ

- ΦΟΡΟΛΟΓΙΚΕΣ ΕΛΑΦΡΥΝΣΕΙΣ
- ΣΥΝΤΟΜΕΥΣΗ ΤΟΥ ΧΡΟΝΟΥ ΠΡΟΑΓΩΓΗΣ
- ΑΥΞΗΣΗ ΕΠΙΣΤΗΜΟΝΙΚΟΥ & ΑΛΛΩΝ ΕΠΙΔΟΜΑΤΩΝ.

Οἱ ἀνάγκες τῆς ζωῆς δέν μᾶς ἐπιτρέπουν νά ξεχάσουμε οὔτε ἕνα ἀπό τά παραπάνω αἰτήματα. Μπροστά στή φοβερή ἀκρίβεια πού μαστίζει τή χώρα μας, πολλοί ἐργαζόμενοι δέν θά μποροῦσαν φέτος νά πάνε οὔτε διακοπές τό καλοκαίρι.

Ἡ ΟΤΟΕ ἀποφάσισε γιά μιά σειρά ἀπό εἰδικούς λόγους — — νά ἐγείρει σύντομα σ υ λ λ ο γ ι κ ή δ ι α φ ο ρ ά μέ πού θά ἐξηγήσει στά μέλη της τόν ἐργοδότη. Στήν ἔγερση τῆς διαφορᾶς αὐτῆς, πού θά ἔχει βέβαια κύριο ἄξονα τίς αὐξήσεις, προχωρᾶμε στούς ἑπόμενους μῆνες, ἀφοῦ πρῶτα γίνει πλατειά ἐνημέρωση τῶν συναδέλφων σ' ὅλη τήν Ἑλλάδα. Ἡ ἐπιτυχία τῆς 3ωρης στάσης ἀποτέλεσε ἐγγραφή ὑποθήκης γιά τήν παραπέρα πορεία μας.

ΘΑΙΒΕΡΗ ΕΞΑΙΡΕΣΗ ΟΙ «ΕΦΙΑΛΤΕΣ» ΤΟΥ ΚΛΑΔΟΥ

Οἱ ἀντισυνάδελφοι - ὄργανα τῆς ἐργοδοσίας καί τῆς ἀντιλαϊκῆς κυβερνητικῆς πολιτικῆς δέν μπόρεσαν νά παραπλανήσουν τούς τραπεζοϋπάλληλους καί νά τούς ἐγκλωβίσουν στά διασπαστικά τους σχήματα. Ἔτσι, ἀλλάζοντας τακτική, πέρασαν σέ ἀνοιχτούς τραμπουκισμούς, προσπαθώντας νά λυγίσουν τό φρόνημά μας. Ἡ τρομοκρατία, ὅμως, εἶναι ἀπό μόνη της καταδικασμένη σάν μέθοδος ἐπιβολῆς ἀπόψεων καί προκαλεῖ αἰσθήματα ἀποστροφῆς στούς ἐργαζόμενους. Ἡ ΟΤΟΕ θά ἐντείνει τή διαφωτιστική της ἐκστρατεία γιά τήν πλήρη ἀπομόνωση αὐτῶν τῶν ὑποπτων στοιχείων. Θά τούς πετάξουμε στό καλάθι τῶν ἀχρήστων τῆς ἱστορίας τοῦ Τραπεζικοῦ κινήματος. Ἐκεῖ, ἀλλωστε, εἶναι ἡ θέση τοῦ κάθε προδότη.

ΖΗΤΩ Η ΟΤΟΕ ΚΑΙ ΟΙ ΣΥΛΛΟΓΟΙ ΜΑΣ

ΖΗΤΩ ΤΟ ΕΡΓΑΤΟΥΠΑΛΛΗΛΙΚΟ ΚΙΝΗΜΑ

ΨΗΦΙΣΜΑ

Οἱ Τραπεζοϋπάλληλοι τοῦ Λεκανοπεδίου Ἀττικῆς, πού συγκεντρωθήκαμε σήμερα (21.7.80) στά γραφεῖα τῆς ΟΤΟΕ καί στή Σίνα:

1. ΚΑΤΑΓΓΕΛΟΥΜΕ στούς ἐργαζόμενους καί τόν ὁπλαίτερο Ἑλληνικό λαό, τήν παρελκυστική στάση πού τηροῦν κυβέρνηση καί ἐργοδοσία ἀπέναντι στά ὀξυμένα προβλήματα τοῦ Κλάδου μας.

2. Εἰδικότερα ΚΑΤΑΓΓΕΛΛΟΥΜΕ τίς Διοικήσεις τῶν Ξένων Τραπεζῶν πού μέ τήν ἀσύδοτη καί ἀντεργατική στάση τους ἔχουν καταστεῖ κίνδυνος ὄχι μόνο γιά τούς ἐργαζόμενούς σ αὐτές, ἀλλά γενικότερα γιά τό τραπεζικό σύστημα τῆς χώρας μας.

3. ΔΙΑΠΙΣΤΩΝΟΥΜΕ ὅτι, στά πλαίσια τῆς γενικότερης ἐπίθεσης ἐναντίον τοῦ Συνδικαλιστικοῦ Κινήματος, ἔχουμε καί στό χῶρο μας τά γνωστά κρούσματα συνδικαλιστικῶν διώξεων καί τρομοκρατικῶν ἐνεργειῶν.

4. ΕΠΙΣΗΜΑΙΝΟΥΜΕ τούς σοβαρούς κινδύνους πού συνεπάγονται τά μέτρα γιά τόν «ἐκσυγχρονισμό» τοῦ τραπεζικοῦ συστήματος. Κίνδυνοι, ὄχι μόνο γιά κατακτημένα δικαιώματα μας σάν Κλάδο, ἀλλά καί γιά τό ἑλληνικό τραπεζικό σύστημα καί πιό πέρα γιά τή Δημοκρατία καί Ἐθνική Ἀνεξαρτησία τῆς Πατρίδας μας.

5. Μέ τή σημερινή 3ωρη στάση ἐργασίας ΠΡΩΕΙΔΟΠΟΙΟΥΜΕ καί τήν κυβέρνηση καί τήν ἐργοδοσία ὅτι:

α) Εἴμαστε ἀπαφασισμένοι, συσπειρωμένοι γύρω ἀπό τούς Συλλόγους καί τήν Ὁμοσπονδία μας, νά ΑΠΑΝΤΗΣΟΥΜΕ ΑΓΩΝΙΣΤΙΚΑ ἀποκρούοντας ὅλα τά ἀντεργατικά σχέδιά τους.

β) Ἀξιώνουμε τήν ἄμεση λύση τῶν προβλημάτων μας, ὅπως διατυπώνονται στό ὑπόμνημα τῆς ΟΤΟΕ.

ΕΝΟΤΗΤΑ ΚΑΙ ΑΓΩΝΑΣ

ΧΙΡΟΣΙΜΑ - ΝΑΓΚΑΣΑΚΙ:

35 χρόνια ἀπό τή μαζική ἐξόντωση ἀθώων

700 ΧΙΛΙΑΔΕΣ ΤΑ ΘΥΜΑΤΑ ΤΗΣ ΑΜΕΡΙΚΑΝΙΚΗΣ ΠΥΡΗΝΙΚΗΣ ΔΟΚΙΜΗΣ ΠΑΝΩ ΣΕ ΖΩΝΤΑΝΟ ΣΤΟΧΟ

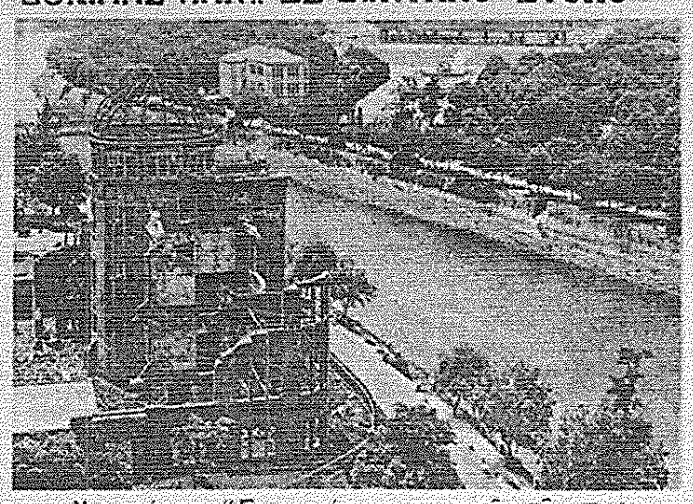

Χιροσίμα: Ἕνα κτίριο - μνημεῖο τῆς πυρηνικῆς καταστροφῆς.

Ἂν στεκόμαστε ἀκόμα μπροστά στήν ἐπέτειο τῆς φρίκης, δέν τό κάνουμε γιά νά κρύψουμε τή μεγάλη ἐνοχή μας σάν ἄνθρωποι, γιά ὅ,τι συνέβηκε ἐκεῖ στούς ἀνυποψίαστους συνανθρώπους μας. Τό κάνουμε γιά νά μήν χρειαστεῖ ποτέ νά νοιώσουν ἄ λ λ ο ι οἰκτο ἀ π έ ν α ν τ ι στά δ ι κ ά μ α ς π α ι δ ι ά πού κ ι ν δ υ ν ε ύ ο υ ν ἀ π ό τ ή ν ἴ δ ι α «ἀ λ α ζ ο ν ε ί α τ ῆ ς δ υ ν ά μ ε ω ς».

Στίς 8 καί 16 λεπτά τό πρωΐ τῆς 6 Αὐγούστου τοῦ 1945, ἄρχιζε στήν Χιροσίμα ἡ Ἀτομική Ἐποχή τοῦ πλανήτη μας.

Τριάντα τρία χρόνια ἀπό τότε κι ὁ ἄνθρωπος, παρά τήν γενική κατακραυγή, ἔχει κάνει ἄλματα προόδου στόν τομέα τῆς αὐτοκαταστροφῆς του. Νέα πυρηνικά ὅπλα, μπροστά στά ὁποῖα ἡ βόμβα τῆς Χιροσίμα θυμίζει περισσότερο μπάλλα παλιοῦ κανονιοῦ.

Ὁ πιλότος πού σκόρπισε τό θάνατο δέν γνώριζε τήν ἔκταση τῆς συμφορᾶς πού κουβαλοῦσε στό ἀεροπλάνο του. Οἱ ἀνώτεροι τοῦ εἶχαν πεῖ πώς ἔτσι ὁ πόλεμος θά τέλειωνε πιό γρήγορα. Τά ἴδια κι ἀπαράλλαχτα ψέματα ἔλεγαν στούς πιλότους πού ἔκαιγαν τόν κόσμο μέ τίς ναπάλμ στό Βιετνάμ. Τά ἴδια ψέματα πού χρησιμοποιοῦν γιά νά πλασάρουν καί νά διαφημίσουν τά προϊόντα τους οἱ βιομηχανίες ὅπλων. Μόνο τόσο διεστραμμένα — ἀπό τή δίψα τοῦ κέρδους — μυαλά θά μποροῦσαν νά κάνουν τέτοιο ἔγκλημα...

ΝΑΓΚΑΣΑΚΙ

Ἔ, Τσάρλυ, τραβήξου ἀπό τόν ἥλιο.
Σήμερα, ἔπεσε ἡ Ἀτομική...
Σήμερα, στά λιμάνια τῆς Δύσης,
οἱ σωματέμποροι καί οἱ πορτοφολάδες
μποροῦν νά περηφανεύονται
πού δέν ἔγιναν Ἐφευρέτες...
Σήμερα
θά μποροῦσε νά λέει στήν προσευχή της,
μιά πόρνη:
«Θεέ μου, σ' εὐχαριστῶ,
πού δέν γέννησα...».

(ΦΩΤΗΣ ΑΓΓΟΥΛΕΣ)

Χιροσίμα: Ἕνα κτίριο - μνημεῖο τῆς πυρηνικῆς καταστροφῆς.

Πῶς νά προσελκύσεις καταθέσεις μέ τέτοιες συνθῆκες δουλειᾶς;

Η ΠΕΡΙΠΤΩΣΗ ΤΟΥ ΥΠΟΚΑΤΑΣΤΗΜΑΤΟΣ ΘΥΜΑΡΑΚΙΩΝ

Σχετικά μέ τίς συνθῆκες δουλειᾶς στά διάφορα κατ)τα, ἄς δοῦμε τί κατάσταση ἐπικρατεῖ σήμερα στό κατ)μα Θυμαρακίων.

Τό πιό χαρακτηριστικό πρόβλημα τοῦ κατ)τος — ἐκτός ἀπό τήν ἔλλειψη προσωπικοῦ, πού ἰσχύει γιά ὅλες τίς Μονάδες τοῦ δικτύου — εἶναι ὅτι ἐνῶ ἔχει 2 ταμίες, ὑπάρχει μόνο μία μηχανή ταμείου, κι' αὐτή ἀπό τίς πρῶτες πού χρησιμοποίησε ἡ Ἐθνική Τράπεζα, κατάλληλη πλέον μόνο γιά τό μουσεῖο. Ἀποτέλεσμα: Τό κτύπημα τῶν παραστατικῶν τοῦ ἑνός ταμία στή μηχανή νά ἀρχίζει γύρω στίς 1, μέ ἀποτέλεσμα τό κλείσιμο ταμείου νά καθυστερεῖ πολύ μετά τίς 3.30'. Ἂν μάλιστα προσθέσουμε τό γεγονός ὅτι ἐκτελεῖ χρέη ταμία καί ὁ Διευθυντής καί ὁ προϊστάμενος τοῦ κατ)τος γίνεται φανερό τί συσσώρευση παραστατικῶν ὑπάρχει.

Πολλές φορές μάλιστα γίνεται παραβίαση ὡράριου συναλλαγῶν, ὅταν ἔρχονται καί ἐξυπηρετοῦνται πελάτες καί μετά τίς 2 τό μεσημέρι.

Ἔτσι, ἕνα κατακτημένο μέ ἀγῶνες καί θυσίες δικαίωμα, τό ὡράριο, καταστρατηγεῖται σέ πολύ μεγάλο βαθμό, καί ἡ κανονική ἀποχώρηση στίς 3.30' ἀποτελεῖ σπάνιο φαινόμενο.

Χαρακτηριστική ἐπίσης εἶναι ἡ ἀπάντηση τῆς ἁρμόδιας ὑπηρεσίας, ὅταν τό κατ)μα ζήτησε μία ἀκόμα μηχανή ταμείου γιά τίς ἀνάγκες του. Εἰπώθηκε ὅτι δέν ὑπάρχει διαθέσιμη. Ἂν εἶναι δυνατόν, τό μεγαλύτερο πιστωτικό ἵδρυμα τῆς χώρας νά μήν ἔχει διαθέσιμη μιά μηχανή ταμείου! Ἂν αὐτό δέν ἀποτελεῖ ἐμπαιγμό, τί ἄλλο θά μποροῦσε νά εἶναι;

Ἄλλο ἐπίσης πρόβλημα τοῦ κατ)τος, πού ἀναφέραμε καί πάρα πάνω, εἶναι ἡ ἔλλειψη προσωπικοῦ, μέ ἀποτέλεσμα ἀφ' ἑνός τό ξεθέωμα τῶν συναδέλφων, τόν μόνιμο ἐκνευρισμό καί ἄγχος του καί ἀφ' ἑτέρου τήν ὄχι γρήγορη ἐξυπηρέτηση τῆς πελατείας. Κάτω ἀπό τέτοιες συνθῆκες εἶναι τουλάχιστον ἀνεδαφικό, νά μιλᾶμε γιά προσέλκυση πελατείας.

Ἐπίσης, πρέπει νά προσθέσουμε ὅτι ἡ ὑπερωριακή ἀπασχόληση δέν εἶναι δυνατόν καί δέν πρέπει, νά ἀποτελεῖ λύση. Δέν ἐπιτρέπεται νά πιέζονται οἱ συνάδελφοι γιά νά δουλεύουν ὑπερωριακά. Ἡ μόνη σωστή λύση στό ὀξυμμένο αὐτό πρόβλημα εἶναι ἡ πρόσληψη προσωπικοῦ μέ δημοσιο διαγωνισμό.

ΛΕΥΤΕΡΗΣ ΜΟΝΟΚΡΟΥΣΟΣ
ΥΠΟΚ)ΜΑ ΘΥΜΑΡΑΚΙΩΝ

Ἁπλά μαθήματα Πολιτικῆς Οἰκονομίας

Ἕνα κι ἕνα κάνουν δυό
δέ θέλει δά πολύ μυαλό.

Ἕνα καί δύο κάνουν τρία,
σάν δέν σοῦ φτάνουν κάνε ἀπεργία.
Δέκα σοῦ παίρνει ἕνα σοῦ δίνει,
ποιός θά τό πεῖ αὐτό δικαιοσύνη.
Δέκα ἐπί χίλια δέκα χιλιάδες,
καί μόνο χίλιες χίλιοι ἐργάτες.
Ἐννιά χιλιάδες ἐννιά ἐπί χίλια
αὐτό εἶν' πού πάντα θά λέμε ὑπεραξία.

Ἕνα κι ἕνα κάνουν δυό,
δέ θέλει δά πολύ μυαλό.

Ἕξι καί δύο ὀχτώ νομάτοι,
ὁ πεινασμένος θγάνει καί μάτι.
Ἕξι ἐπί ἕξι τριανταέξι,
γιά τό κεφάλαιο πάλι θά φέξει.
Σάν τό κεφάλαιο κινδυνέψει,
πάλι ὁ γιός σου στή μάχη θά τρέξει,
ποιός νόμος τάχα τά χέρια σοῦ δένει,
ὅταν ὁ κόμπος φτάνει στό χτένι;

Ἕνα κι ἕνα κάνουν δυό,
δέν θέλει δά πολύ μυαλό.

(Τοῦ Γιάννη Νεγρεπόντη)

Δεκάδες εἰδικά προβλήματα

ΔΙΕΚΔΙΚΟΥΜΕ ΤΗΝ ΑΜΕΣΗ ΚΑΙ

ΠΑΡΑΒΙΑΖΟΝΤΑΙ Ο ΝΟΙΜΟΙ ΓΙΑ ΤΙΣ ΑΔΕΙΕΣ ΚΑΙ ΥΠΕΡΩΡΙΕΣ

Ἔχουμε διαπιστώσει ὅτι σέ ἀρκετά ὑποκαταστήματα τῆς Ἐθνικῆς Τραπέζης τῆς Ἑλλάδος, δέν τηροῦνται οἱ διατάξεις τοῦ Νόμου γιά τή χορήγηση κανονικῶν ἀδειῶν στό προσωπικό.

Ἐπίσης, παρατηροῦνται συχνά κρούσματα καταστρατηγήσεως τοῦ νόμιμου ὡραρίου ἐργασίας, καθώς καί μή ἀποζημιώσεως συναδέλφων μας γιά ὑπερωριακή ἀπασχόλησή τους.

Ζητοῦμε νά δοθεῖ ἐντολή στίς ἁρμόδιες Περ)κές Διευθύνσεις:

α.— νά ἐλέγξουν συγκεκριμένα τό ζήτημα τῆς μή χορηγήσεως κανονικῶν ἀδειῶν καί

β.— νά παρακολουθοῦν συστηματικά τήν τήρηση τοῦ Νόμου, ὡς πρός τό ὡράριο ἐργασίας, καθώς καί γιά τήν καταβολή τῆς νόμιμης ἀποζημιώσεως γιά ὑπερωριακή ἀπασχόληση τοῦ προσωπικοῦ.

Ἐλπίζουμε ὅτι δέν θά χρειασθεῖ νά ἐπανέλθουμε, κάνοντας χρήση τῶν μέσων πού μᾶς δίνει ὁ Νόμος.

ΕΚΚΡΕΜΟΥΝ –ΑΚΟΜΗ– ΟΙ ΠΡΟΑΓΩΓΕΣ ΣΤΟΥΣ ΑΝΩΤΕΡΟΥΣ ΒΑΘΜΟΥΣ

Ἄν καί ἔχουμε φτάσει στόν Αὔγουστο, δέν ἔχουν γίνει ἀκόμη οἱ προαγωγές στούς ἀνώτερους βαθμούς (ἀπό Τμηματάρχη Β' καί πάνω) τῆς 1.1.80, οὔτε ὑπάρχει συγκεκριμένος προγραμματισμός τους.

Ἡ παράταση αὐτῆς τῆς ἐκκρεμότητας, κάθε ἄλλο παρά θετικά λειτουργεῖ. Ἡ ἀβεβαιότητα καί δικαιολογημένη ἀγωνία τῶν κρινομένων, πού στό πιό μεγάλο ποσοστό τους εἶναι Στελέχη τῆς Τραπέζης, δέν ἀποτελεῖ εὐνοϊκό παράγοντα στή δραστηριότητά τους. Ἁπλά καί μόνο φθείρονται καί ἀπογοητεύονται. Δέν μιλᾶμε γιά οἰκονομικά ὀφέλη, γιατί αὐτά ἔχουν ἐξανεμιστεῖ ἀπό τήν ἀκρίβεια καί τόν πληθωρισμό.

Ἀλλά καί τήν ἴδια τήν Τράπεζα, σάν ἐπιχείρηση, δέν τήν ἐξυπηρετεῖ αὐτή ἡ ἐκκρεμότητα. Γιατί μέ τίς προαγωγές λύνει καί μία σειρά ἄλλων προβλημάτων πού ἀντικειμενικά συνδέονται μ' αὐτές, π.χ. στελέχωση Μονάδων, κλπ.

Τό αἴτημα τοῦ Συλλόγου μας εἶναι: ἄμεση διενέργεια τῶν προαγωγῶν αὐτῶν καί ὁπωσδήποτε ὄχι μαζί μέ τίς προαγωγές τῆς 1.7.80.

ΝΑ ΧΟΡΗΓΗΘΕΙ ΕΠΙΔΟΜΑ ΓΑΜΟΥ ΣΤΙΣ ΓΥΝΑΙΚΕΣ ΣΥΝΑΔΕΛΦΟΥΣ

Τό πρόβλημα αὐτό εἶναι ἐντελῶς ἀδικαιολόγητο, ὅταν:

α.— ἡ Ἰση μεταχείριση εἶναι καί συνταγματικά κατοχυρωμένη,

β.— ὑπάρχουν καί δικαστικές ἀποφάσεις, ὕστερα ἀπό ἀγωγές συναδελφισσῶν τῆς Τραπέζης Ἑλλάδος, πού ἔχουν δικαιώσει τίς ἐργαζόμενες.

Τό γεγονός ὅτι ἡ Τράπεζα Ἑλλάδος κωλυσιεργεῖ μέ νομικισμούς τή ρύθμιση τοῦ ζητήματος, δέν πρέπει νά ἀποτελέσει ἀνασταλτικό παράγοντα γιά τή ρύθμισή του στήν Ἐθνική Τράπεζα.

Τό αἴτημα τοῦ Συλλόγου μας εἶναι: ἄμεση χορήγηση ἐπιδόματος γάμου σέ ὅλες τίς Ἐργαζόμενες (ἔγγαμες φυσικά) στήν Ἐθνική Τράπεζα, ἀνεξάρτητα ἀπό βαθμό.

Η ΑΣΦΑΛΙΣΤΙΚΗ ΚΑΛΥΨΗ ΑΠΟ ΤΗΝ Ε.Τ.Ε. ΤΩΝ ΗΜΕΡΩΝ ΑΠΕΡΓΙΑΣ

Πρόκειται γιά ἕνα ἀπό τά πρῶτα αἰτήματα πού ἔχουμε θέσει σέ ὅλα τά ἐπίπεδα τῆς ἱεραρχίας τῆς Τραπέζης.

Ἡ παρατεινόμενη ἐκκρεμότητα κάθε ἄλλο παρά δικαιολογεῖται. Οὐσιαστικά θίγεται ἄμεσα μιά μικρή ὁμάδα συναδέλφων, πού ἔχει ἀποφασίσει νά ἀποχωρήσει ἀπό τήν Ὑπηρεσία — καί θέλοντας καί μή— δέχεται τίς ἀρνητικές συνέπειες αὐτῆς τῆς καταστάσεως (σάν ἀνάμνηση γιά ὅσα ἔχουν προσφέρει στήν Τράπεζα;).

Πέρα ἀπ' αὐτούς, τό πρόβλημα ἀφορᾶ τό σύνολο τῶν ἐργαζομένων στήν Ἐθνική Τράπεζα. Ἀπ' ὅσα ζέρουμε ἡ ἐπιβάρυνση τῆς Τράπεζας δέν εἶναι τόσο σοβαρή.

Καιρός νά λυθεῖ αὐτό τό ζήτημα καί νά ὑλοποιηθοῦν οἱ γενικές καί ἀόριστες ὑποσχέσεις πού ἔχουν δοθεῖ κατά καιρούς.

ΣΕ ΟΛΟΥΣ ΚΑΙ ΑΜΕΣΩΣ Η ΕΚΤΑΚΤΗ ΟΙΚΟΝΟΜΙΚΗ ΕΝΙΣΧΥΣΗ

Ὁ χειρισμός τοῦ ζητήματος αὐτοῦ κάθε ἄλλο παρά πετυχημένος μπορεῖ νά θεωρηθεῖ.

Μέ ἀνακοίνωσή μας ἔχουμε ἀναφερθεῖ στά προβλήματα πού δημιουργεῖ αὐτή ἡ ἀντιμετώπιση. Ἐπαναλαμβάνουμε τή θέση τοῦ Συλλόγου γιά ἄμεση καταβολή τῆς οἰκονομικῆς ἐνίσχυσης σέ ὅλους τούς Ἐργαζόμενους στήν Ἐθνική Τράπεζα.

Γιά καλλίτερη ἐνημέρωση ἀναδημοσιεύουμε ἀπό τήν ἐφημερίδα «Ὁ συνάδελφος» (τοῦ Συλλόγου Προσωπικοῦ Τραπέζης Πίστεως) τί ἔγινε στήν Τράπεζα αὐτή γιά τό ἴδιο ζήτημα (καί φυσικά δέν πρέπει νά μᾶς διαφεύγει ὅτι ὁ κ. Κωστόπουλος κάθε ἄλλο παρά φημίζεται γιά τή φιλοϋπαλληλική διάθεσή του). Ὁρίστε, τό σχετικό κείμενο τῶν συναδ. τῆς Πίστεως:

«...κατά τή συνάντηση συμφωνήθηκε νά μήν παρακρατηθεῖ ἡ προκαταβολή στήν προσεχή ἐκκαθάριση (16.8), ἀλλά νά διακανονισθεῖ σέ δόσεις, ὁ ἀριθμός τῶν ὁποίων καί ἡ ἔναρξη τῆς καταβολῆς τους θά καθοριστεῖ προσεχῶς, μέ γνώμονα τή μικρότερη δυνατή μηνιαία ἐπιβάρυνση τοῦ Προσωπικοῦ. Ἡ ἀνακοίνωση γιά τή διευθέτηση τοῦ αἰτήματος αὐτοῦ ἱκανοποίησε τό Προσωπικό».

Νομίζουμε, ὅτι τά σχόλια περιττεύουν.....

ΝΑ ΑΣΦΑΛΙΣΘΟΥΝ ΣΤΟ Τ.Υ.Π.Ε.Τ. ΟΛΟΙ ΟΙ «ΕΠΙ ΣΥΜΒΑΣΕΙ»

Ἡ πρακτική τῶν προσλήψεων «ἐπί συμβάσει» συνάντησε ἀνέκαθεν τήν ἀντίθεση τοῦ Συλλόγου. Κι αὐτό γιατί, οὔτε ἡ Τράπεζα λύνει μέ τόν τρόπο αὐτό τά προβλήματά της, ἀλλά καί γιατί δέν ὑπάρχει λόγος νά δημιουργοῦμε «κατηγορίες» ἀνάμεσα στό Προσωπικό (μέ ὅρους χειρότερους ἀπό αὐτούς πού καθορίζει ὁ Ὀργανισμός).

Βέβαια, τό πρόβλημα τῶν «ἐπί συμβάσει» εἶναι γενικότερο καί ἀφορᾶ τόσο τούς ἰδιοους τούς «συμβασιούχους», ὅσο καί ὅλους τούς Ἐργαζόμενους στήν Ἐθνική Τράπεζα.

Μέχρι νά ἀντιμετωπισθεῖ ριζικά (μέ διαγωνισμό μονιμοποίησης), δέν ὑπάρχει λόγος νά τούς φορτώνουμε καί προβλήματα πού μποροῦν νά λυθοῦν ἄμεσα.

Στή βάση αὐτή, ζητοῦμε νά ὑπαχθοῦν ὅλοι οἱ «ἐπί συμβάσει» στήν ἀσφάλιση τοῦ ΤΥΠΕΤ, καί ἡ Τράπεζα νά καταβάλει σ' αὐτό τήν ἀντίστοιχη εἰσφορά.

Ἡ ἐπιβάρυνση εἶναι μηδαμινή, ἤ μᾶλλον ἀνύπαρκτη, καθώς ἡ Τράπεζα καταβάλλει καί τώρα τήν εἰσφορά στό ΙΚΑ

ΑΝΑΓΚΑΙΑ Η ΕΠΕΚΤΑΣΗ ΤΟΥ ΤΟΥΡΙΣΤΙΚΟΥ ΕΠΙΔΟΜΑΤΟΣ

— Ἡ κατάσταση πού ἔχει διαμορφωθεῖ στήν Ἐπαρχία, ὡς πρός τό ζήτημα αὐτό, ἐπιβάλλει τήν ἄμεση καί συνολική ἀντιμετώπισή της.

— Τά σημερινά δεδομένα πού ἐπικρατοῦν σέ πάρα πολλές πόλεις, ὁδηγοῦν στήν ἀνάγκη χορηγήσεως καί σ' αὐτές τοῦ τουριστικοῦ ἐπιδόματος.

— Ζητοῦμε τήν ἄμεση ἐξέταση τοῦ ζητήματος καί τή χορήγηση τοῦ ἐπιδόματος αὐτοῦ στίς πόλεις πού ἀντικειμενικά τό δικαιοῦνται.

«ΟΝΕΙΡΟ ΘΕΡΙΝΗΣ ΝΥΚΤΑΣ» ΚΑΤΑΝΤΗΣΕ Η ΑΠΟΚΤΗΣΗ ΣΤΕΓΗΣ

Ἔτσι ὅπως ἔχει ἐξελιχθεῖ ἡ κατάσταση, ἡ ἀπόκτηση στέγης ἀπό τόν Ἐργαζόμενο, θά καταντήσει «ὄνειρο θερινῆς νύκτας». Εἶναι, βλέπετε, ὑλοποίηση τῆς πολιτικῆς γιά «λαϊκή στέγη»....

Πέρα ὅμως ἀπό τίς γενικότερες καί σοβαρές δυσκολίες, ἐπιβάλλεται ἡ χορήγηση τῶν σχετικῶν πιστώσεων γιά τά στεγαστικά δάνεια τοῦ Προσωπικοῦ.

Ἡ Διοίκηση καλεῖται νά ἀσκήσει ὅλη τήν ἐπιρροή της, ὥστε νά μήν παραταθεῖ κι ἄλλο ἡ ἀπαράδεκτη αὐτή κατάσταση.

Ἕνα εἰδικότερο ζήτημα, σχετικό μέ τά στεγαστικά δάνεια, πού ἐξαρτᾶται ἀποκλειστικά ἀπό τή Διοίκηση, εἶναι ἡ μή παρακράτησή του ἀπό τό «ἐφ' ἅπαξ», σέ περίπτωση συνταξιοδοτήσεως.

ΦΟΒΟΥ ΤΟΥΣ ΔΑΝΑΟΥΣ ΚΑΙ ΔΩΡΑ ΦΕΡΟΝΤΑΣ

— Ἡ θέση μας ἔχει κρυστάλλινη διαύγεια: Θεωρώντας τό διάλογο βασικό συστατικό τῆς Δημοκρατίας, ὄχι μόνο δέν τόν ἀρνούμαστε, ἀλλά, ἀντίθετα, τόν ἐπιδιώκουμε.

Ἀναγκαία ἐπανάληψη, γιά νά μήν ἀφήσει ἐρωτήματα ὁ τίτλος.

— Ὁ λόγος γιά τό καλοκαιριάτικο κύμα «ἐπικοινωνίας» τῶν Διευθυντικῶν Στελεχῶν μέ τούς συναδέλφους. Μέ ἀφορμή τήν ἀνάλυση τῶν «εἰδικῶν κινήτρων», ἀλλά καί χωρίς αὐτήν, εἴδαμε ξαφνικά τό σκηνικό νά ἀλλάζει. Διαπίστωσαν ἀνάγκη γιά ἐπικοινωνία μέ τούς Ἐργαζόμενους.

Τί μεσολάβησε; Ποιός εἶναι ὁ πραγματικός στόχος ὅλης αὐτῆς τῆς προσπάθειας πού τώρα ξεκινᾶ;

Τά πρῶτα συμπεράσματα μᾶς τά δείχνουν οἱ κοινές κατευθύνσεις πού χαραχτηρίζουν αὐτήν τήν ἐξόρμηση.

— Πρῶτα καί κύρια πῶς ἀπευθύνονται στούς συναδέλφους; εἴτε ὁμαδικές εἶναι οἱ συζητήσεις, εἴτε κατ' ἄτομο (τό πιό συνηθισμένο), δέν μᾶς βλέπουν σάν μέλη μιᾶς κοινωνικῆς ὁμάδας πού τήν ἀποτελοῦν οἱ Ἐργαζόμενοι στήν Ἐθνική Τράπεζα, μέ βάση τά κοινά προβλήματά μας. Ἀπευθύνονται —ἄν προσέξουμε καλλίτερα— στόν καθένα ξεχωριστά, μέ στόχο νά μᾶς ξεκόψουν ἀπό τήν ὑπόλοιπη κοινωνική ὁμάδα.

Κρούουν εὐαίσθητες χορδές μας: τή λύση ἀτομικῶν προβλημάτων, πού πολλές φορές εἶναι πολύ ὀξυμένα. Μιλοῦν γιά «ἀξιοκρατία», «εἰδική ἀντιμετώπιση», μέ λίγα λόγια περνοῦν τήν ἀντίληψη τοῦ «προνομιούχου», ἐνῶ δέν ξεχνοῦν νά καλλιεργήσουν καί λίγο τό σωβινισμό τοῦ «ἐθνοτραπεζίτη».

— Παραμερίζοντας τά κοινά, γενικότερα προβλήματα, ἐπιδιώκουν νά ὑπονομεύσουν τό δεσμό τῆς κοινωνικῆς ὁμάδας, ἐκφραστής τῆς ὁποίας εἶναι στό χῶρο τῆς Τράπεζας τό ΣΩΜΑΤΕΙΟ καί στόν Κλάδο ἡ ΟΜΟΣΠΟΝΔΙΑ μας.

— Συνήθως ἀποφεύγουν νά ἀναφερθοῦν στά Συλλογικά Ὄργανα, κι' ὅταν τό κάνουν φροντίζουν ἡ «κριτική» τους νά εἶναι «κι' ἀπό ἀριστερά κι' ἀπό δεξιά».

— Ἀπώτερος καί πραγματικός στόχος τέτοιων μεθοδεύσεων εἶναι ὁ παραμερισμός τοῦ ΣΩΜΑΤΕΙΟΥ καί τῆς ΟΜΟΣΠΟΝΔΙΑΣ μας.

— Χαρακτηριστικό «δεῖγμα» τέτοιας διαδικασίας εἶναι καί ὁ χειρισμός τῆς οἰκονομικῆς ἐνισχύσεως, μέ τό δάνειο τῶν 15.000 δρχ.: Ὄχι διαπραγμάτευση μέ τό Σωματεῖο! Ὄχι στό σύνολο τῶν Ἐργαζομένων καί ταυτόχρονα, ἀλλά κατά Ὑποκ)μα καί κατ' ἄτομο!

Τί κάνουμε ἐμεῖς οἱ Ἐργαζόμενοι;

Φυσικά καί δέν σωπαίνουμε. Ἡ ἀντίληψη «δέν ἔχει νόημα νά μιλήσουμε» δέν εἶναι σωστή. Οὔτε ὅμως κατεβάζουμε τό ζήτημα στό ἐπίπεδο προσωπικῆς ἀντιδικίας.

Στηριζόμαστε στή βάση τῆς κοινότητας. Προβάλλουμε τά πιό συγκεκριμένα καί ὀξυμένα προβλήματα, τόσο τοῦ ἴδιου τοῦ χώρου πού ἐργαζόμαστε, ὅσο καί τά γενικότερα.

— Καλοῦμε τό συνομιλητή μας νά πάρει τήν εὐθύνη πού τοῦ ἀναλογεῖ —σάν Στέλεχος πού εἶναι— γιά τά προβλήματα αὐτά.

— Κρίνουμε τίς ἐνέργειες ἤ παραλείψεις —ὄχι τά Πρόσωπα— πάντοτε συγκεκριμένα, τεκμηριωμένα καί ὄχι γενικόλογα. Τονίζουμε τήν ἀνάγκη νά διαπραγματεύθεῖ ἡ Διοίκηση, γιά τά γενικότερα ζητήματα, μέ τό φυσικό ἐκφραστή μας, τό ΣΩΜΑΤΕΙΟ μας, καί ὄχι μέ τόν καθένα μας ξεχωριστά.

— Δέν πρέπει νά ὑποτιμήσουμε τούς κινδύνους τέτοιων μεθοδεύσεων.

Ὁ ρόλος τῆς Ἐπιτροπῆς Ὑποκ)τος, ἤ τοῦ Ἀντιπρόσωπου καί στόν τομέα αὐτόν, εἶναι πολύ σοβαρός.

Οὐσιαστικά, καλεῖται νά δοκιμασθεῖ στήν πράξη καί νά καταξιωθεῖ.

Οἱ ἀνάγκες τῶν καιρῶν δέν ἐπιτρέπουν ἐφησυχασμό. Λέμε ὄχι στήν... μονόπλευρη ἐπανάπαυση.

Θά θερίσουμε, ὅτι ἔχουμε σπείρει.

ΤΑ ΠΡΟΒΛΗΜΑΤΑ ΤΩΝ ΣΥΝΑΔΕΛΦΩΝ ΠΟΥ ΕΡΓΑΖΟΝΤΑΙ ΣΤΟ ΚΕΝΤΡΟ ΜΗΧΑΝΟΓΡΑΦΙΑΣ

α) Ἀναπροσαρμογή ἐπιδομάτων Διευθύνσεως Ὀργανώσεως καί Κ.Μ.

Τό πρόβλημα αὐτό ἔχει τεθεῖ καί ἀπό τό προηγούμενο Δ.Σ. καί παρ' ὅτι εἶναι καί δίκαιο καί θεμελιωμένο, δέν ἔχει βρεῖ ἀκόμη τή λύση του.

Ἡ ἄρνηση τῆς «ἐπιτροπῆς τιμῶν καί εἰσοδημάτων» (γνωστοῦ Προκρούστη κάθε αἰτήματος τῶν Ἐργαζομένων) δέν ἐπαρκεῖ, γιατί εἶναι γνωστό ὅτι στήν Ἐμπορική Τράπεζα (κι' αὐτή ἐλεγχόμενη ἀπό τό Κράτος) τά ἀντίστοιχα ἐπιδόματα ἔχουν ἀναπροσαρμοστεῖ ἀπό τό Μάϊο τοῦ 1979.

Ἡ ἀναπροσαρμογή τῶν ἐπιδομάτων λοιπόν καί στούς συναδέλφους μας, τουλάχιστον στά ἐπίπεδα τῆς Ἐμπορικῆς, εἶναι ἀναγκαία καί δυνατή.

β) Χειρίστριες Μηχανῶν NIXFDORF.

— Ἐκκρεμεῖ τό ζήτημα τοῦ ἐπιδόματος ἀνθυγιεινῆς ἐργασίας, ἐνῶ οἱ συνάδελφοί μας, πού ἀσχολοῦνται στήν ἴδια ἐργασία στόν ΟΤΕ, τό ἔχουν πάρει ἀπό καιρό.

— Παράλληλα ὑπάρχει καί τό εἰδικότερο, ἀλλά ὀξυμένο, πρόβλημα γιά ὅσες ἔχουν προσληφθεῖ μέ τούς διαγωνισμούς 1.3.77 καί 16.12.79:

Στήν περίπτωση αὐτή, σύμφωνα μέ τόν Ὀργανισμό (πού ἔχει ἰσχύ Νόμου) πρέπει νά ἐφαρμοσθεῖ ἡ παράγραφος 11 τοῦ ἄρθρου 2, ἡ ὁποία προβλέπει ἔνταξη τῶν προσληφθεισῶν (πού ἔχουν εὐδόκιμη ὑπηρεσία ἕνα χρόνο τουλάχιστο) μέ τό βαθμό τοῦ Δοκίμου, ἀναδρομικά ἀπό τήν ἡμερομηνία προσλήψεως.

Καί ζητοῦμε τή ρύθμιση αὐτή, γιατί οἱ προσλήψεις Προσωπικοῦ πρέπει νά γίνονται ὅπως καθορίζει ὁ Ὀργανισμός. Κάθε ἄλλος τρόπος εἶναι παράνομος καί ἄκυρος.

Ἡ μόνη ρεαλιστική ἀντιμετώπιση τοῦ ζητήματος εἶναι: ἄμεση ὑπαγωγή τῶν συναδελφιοῶν αὐτῶν στό ἐνταγμένο προσωπικό.

γ) Ἐπανεξέταση τῶν ἀναβαθμίσεων στούς προγραμματιστές καί ἀναλυτές.

— Οἱ σοβαρές ἀδυναμίες στόν καθορισμό καί στή διαδικασία τῶν ἀναβαθμίσεων εἶναι διαπιστωμένη πραγματικότητα.

— Οὐσιαστικά δέν ὑπάρχουν καθορισμένα κριτήρια καί διαδικασία. Ἁπλά καί μόνο «κατευθυντήριες ὁδηγίες». Ἀποτέλεσμα στίς πρόσφατες ἀναβαθμίσεις νά μή συμπεριληφθοῦν συνάδελφοι πού εἶχαν τά τυπικά προσόντα.

Ζητήσαμε ἔγκαιρα τήν ἐπανεξέταση τοῦ ζητήματος γιά νά γίνουν συμπληρωματικές ἀναβαθμίσεις καί τή σύνταξη νέου, σαφέστερου κανονισμοῦ, πού θά καθορίζει συγκεκριμένα καί τά κριτήρια καί τή διαδικασία τῶν ἀναβαθμίσεων.

δ) Κανονισμός λειτουργίας τοῦ Κ.Μ.

Οἱ εἰδικές συνθῆκες τοῦ Κ.Μ. ἐπιβάλλουν πιό συγκεκριμένη ἀντιμετώπιση. Ζητήσαμε τή σύσταση ἐπιτροπῆς γιά τήν κατάρτιση κανονισμοῦ λειτουργίας τοῦ Κ.Μ. (μέσα στά πλαίσια βέβαια τοῦ Ὀργανισμοῦ Ὑπηρεσίας).

χρονίζουν ἀδικαιολόγητα

ΣΥΝΟΛΙΚΗ ΑΝΤΙΜΕΤΩΠΙΣΗ ΤΟΥΣ

ΠΡΟΒΛΗΜΑΤΑ ΜΕ ΤΙΣ ΠΡΟΑΓΩΓΕΣ ΣΤΟ ΒΑΘΜΟ ΤΟΥ ΤΜΗΜΑΤΑΡΧΗ Β'

Ἡ στενή ἑρμηνεία τῶν διατάξεων τοῦ Ὀργανισμοῦ στίς προαγωγές αὐτές, σέ συνδυασμό μέ τά κριτήρια πού θεσπίζονται μέ εὐθύνη τῆς Διοικήσεως καί δέν εἶναι τά ἴδια σέ ὅλες τίς κρίσεις, ἔχει σάν συνέπεια τή στασιμότητα «πολύ καλῶν» ὑπαλλήλων.

Εἶναι γνωστό, ὅτι οἱ θέσεις στό βαθμό αὐτό δέν εἶναι «ὀργανικές» (περιορισμένες στόν ἀριθμό).

Οἱ προτάσεις τοῦ Συλλόγου μας, συνοπτικά, εἶναι:

α.— Τροποποίηση τῶν οἰκείων διατάξεων τοῦ Ὀργανισμοῦ, ὥστε νά διενεργοῦνται οἱ προαγωγές στό βαθμό αὐτό μέ βάση τό «εὐδόκιμο» τῆς ὑπηρεσίας καί τό στοιχεῖο τῆς ἀρχαιότητας καί

β.— Προσωρινά, μέχρι νά ρυθμιστεῖ τό ζήτημα τῆς τροποποίησης τοῦ Ὀργανισμοῦ, νά προάγονται στό βαθμό αὐτό ὅλοι οἱ συνάδελφοι μέ γενικό χαρακτηρισμό «πολύ καλός» (καί ἄνω) σέ ὅλη τή διάρκεια τῆς 3ετίας.

Ἐνημερωτικά ἀναφέρουμε ὅτι τά κριτήρια πού ἰσχύαν στίς δυό τελευταῖες κρίσεις (1.7.79 καί 1.1.80) ἦσαν:

Λογιστικοῦ Κλάδου:

1. Μέ φύλλα ποιότητας «Α»: α) θέση εὐθύνης β) Ποιοτικό χαρακτηρισμό: «ΠΚ» καί ἄνω ὁλόκληρη τήν τριετία καί γ) Κρίση δυνατοτήτων 1 ἤ 2, ἔστω καί τόν τελευταῖο χρόνο.

2. Μέ φύλλα ποιότητας «Β»: α) γενικό χαρακτηρισμό «ΠΚ» ὁλόκληρη τήν τριετία καί β) Κρίση δυνατοτήτων 4, κι ἔστω τόν τελευταῖο χρόνο.

3. Μέ φύλλα ποιότητας «Β» α) γενικό χαρακτηρισμό «ΠΚ» τά τρία χρόνια, β) Κρίση δυνατοτήτων 5 καί γ) νά ἔχουν συμπληρώσει 3,5 χρόνια στό βαθμό τοῦ ὑποτμηματάρχη.

Ταμειακοῦ Κλάδου:

1. Μέ ὁ.Π. «Α»: α) θέση εὐθύνης τουλάχιστο τόν τελευταῖο χρόνο, β) γενικό χαρακτηρισμό ΠΚ καί ἄνω ὁλόκληρη 3ετία καί γ) ἀνεξάρτητα κρίσης δυνατοτήτων.

2. Μέ ὁ.Π. «Β»: α) γενικό χαρακτηρισμό ΠΚ καί ἄνω ὁλόκληρη ἡ 3ετία καί β) κρίση δυνατοτήτων 4 ἤ 5 τόν τελευταῖο, τουλάχιστο, χρόνο.

ΠΑΡΑΜΕΝΕΙ ΣΕ ΕΚΚΡΕΜΟΤΗΤΑ Η ΠΡΟΛΘΗΣΗ ΤΩΝ ΤΕΛΛΕΡΣ

— Ἡ ἀπόφαση τῆς 18.7.79 γιά τήν προώθηση τῶν tellers παραμένει σέ ἐκκρεμότητα ἀκόμη.

— Ἡ ὑπόσχεση πού εἶχε δοθεῖ ἀπό τή Δ)νση Προσωπικοῦ γιά ὑλοποίησή της, πρίν ἀπό τίς προαγωγές τῆς 1.7.80, ξεπεράστηκε ἀπό τήν πραγματικότητα.

Ἐπειδή ἡ ἀναβολή δέν εἶναι ἡ πιό ἀποτελεσματική ἀντιμετώπιση, ζητοῦμε τή ρύθμιση τοῦ θέματος, ὥστε οἱ συνάδελφοι πού δικαιοῦνται τήν προώθηση νά τακτοποιηθοῦν βαθμολογικά καί οἰκονομικά.

Η ΗΜΕΡΟΜΗΝΙΑ ΠΡΟΣΛΗΨΕΩΣ ΚΑΙ Η ΕΦΑΡΜΟΓΗ ΤΗΣ Σ.Σ.Ε. '79

Τό αἴτημα τοῦ Συλλόγου μας, πού ἔχει ὑποβληθεῖ στή Διοίκηση εἶναι: νά ἀναγνωρισθεῖ ὡς «χρόνος προσλήψεως» ἡ ἡμερομηνία προσλήψεως, ἐφόσον ἔγινε γιά τίς ἀνάγκες τοῦ Λογιστικοῦ Κλάδου (καί ὄχι ἡ ἡμερομηνία ἐντάξεως στό βαθμό τοῦ Δοκίμου), ὥστε νά ἰσχύσει ἀνάλογα ἡ Σ.Σ.Ε. 79.

Τό πρόβλημα αὐτό ἀφορᾶ μικρή ὁμάδα συναδέλφων καί τό αἴτημα εἶναι ρεαλιστικό, ἀλλά καί δίκαιο.

ΖΗΤΗΜΑΤΑ ΑΝΤΑΛΛΑΚΤΗΡΙΩΝ ΑΕΡΟΔΡΟΜΙΩΝ ΚΑΙ ΠΡΟΜΑΧΩΝΑ

α) ἐπίδομα «εἰδικῶν» συνθηκῶν» γιά τούς συναδέλφους τῶν ἀνταλλακτηρίων ἀερολιμένων:

Τό αἴτημα αὐτό ἔχει τεθεῖ ἀπό καιρό καί ἀφορᾶ στή χορήγηση ἐπιδόματος (1.000 δρχ.), ὅπως γίνεται καί γιά τούς ἐργαζόμενους στήν Ὀλυμπιακή.

Τό γεγονός ὅτι ἡ Ὀλυμπιακή, χορηγνώτας τό στούς ὑπαλλήλους της, τό ὀνομάζει «ἀνθυγιεινό», δέν μπορεῖ νά ἀποτελέσει ἐμπόδιο γιά τή χορήγησή του ἀπό τήν Ἐθνική Τράπεζα.

β) Ἀνταλλακτήρια Προμαχώνα:

Ἕνα ζήτημα πού ἔχει τεθεῖ στή Διοίκηση ἀπό 27.6.79 καί ἀκόμη βρίσκεται σέ ἐκκρεμότητα, ὅταν μάλιστα ἡ ἐπιβάρυνση εἶναι τόσο ἀσήμαντη, ὁπότε ἡ ἐκκρεμότητα αὐτή παραμένει ἐντελῶς ἀναιτιολόγητη.

Περισσότερα γιά τά Ἀνταλλακτήρια Προμαχῶνα δημοσιεύονται στήν τελευταία σελίδα.

ΝΑ ΥΠΟΛΟΓΙΖΟΝΤΑΙ ΟΙ ΥΠΕΡΩΡΙΕΣ ΣΤΑ ΕΠΙΔΟΜΑΤΑ ΚΑΙ ΔΩΡΑ

Τό αἴτημα αὐτό ἔχει ὑποβληθεῖ καί ἀπό τό προηγούμενο Δ.Σ. Ἔχει ἀναλυθεῖ καί εἶναι θεμελιωμένο καί νομικά.

Ὅμως, μέχρι σήμερα παραμένει σέ ἀδικαιολόγητη ἐκκρεμότητα, μέ κίνδυνο νά παρᾶγραφοῦν τά ἀναδρομικά γιά ἕνα ἀκόμη χρόνο.

Διεκδικοῦμε:

1. Τόν ὑπολογισμό τῶν ἀμοιβῶν ἀπό ὑπερωριακή ἐργασία:

α) στό ἐπίδομα ἀδείας,

β) στά Δῶρα Πάσχα καί Χριστουγέννων.

2. Τήν καταβολή τῶν ὀφειλομένων ἀναδρομικῶν διαφορῶν στούς δικαιούχους συναδέλφους, γιά τήν τελευταία 5ετία.

Ἡ πρόσφατη ἀπόφαση τοῦ Ἀρείου Πάγου (ὕστερα ἀπό προσφυγή τοῦ ΕΛΣ γιά παρόμοιο ζήτημα) ἐλπίζουμε νά μήν ὁδηγήσει τή Διοίκηση στό μή ὑπολογισμό στά Δῶρα Πάσχα καί Χριστουγέννων.

Ὅπως ἔχει δεχθεῖ καί τό Δικαστικό, τό ζήτημα εἶναι στήν «συγκεκριμένη κρίση τοῦ Δικαστοῦ». Θέλουμε νά πιστεύουμε ὅτι μπορεῖ νά δοθεῖ λύση, χωρίς νά ἀναγκασθοῦμε νά κοταφύγουμε στά Δικαστήρια.

ΝΑ ΕΠΕΚΤΑΘΕΙ Η ΕΞΟΦΛΗΣΗ ΤΟΥ ΔΑΝΕΙΟΥ ΓΙΑ ΑΓΟΡΑ ΜΕΤΟΧΩΝ

Παλαιό αἴτημά μας εἶναι ἡ τροποποίηση τῶν ὅρων τοῦ δανείου γιά τή ἀγορά μετοχῶν τῆς ΕΤΕ ἀπό τό προσωπικό.

Συγκεκριμένα, προτείναμε, ἡ ἐξόφληση νά πραγματοποιηθεῖ σέ πέντε χρόνια (καί ὄχι 3 πού ὁρίζε ἡ ἀρχική ρύθμιση) Μέ τήν εὐκαιρία τονίζουμε καί πάλι αὐτό πού ἐπισήμανε καί ὁ κ. Διοικητής: «ἡ ρύθμιση ἔγινε γιά νά ἐξυπηρετηθεῖ τό προσωπικό. Μέ κανένα τρόπο δέν εἶναι ἐκβιαστική ἡ ἀγορά τῶν μετοχῶν ἀπό τούς Συναδέλφους. Κάτι τέτοιο εἶναι ἀντίθετο μέ τίς διαθέσεις τῆς Διοικήσεως».

Ο ΥΠΟΛΟΓΙΣΜΟΣ ΧΡΟΝΟΥ ΠΡΟΩΘΗΣΕΩΣ ΑΠΟ «ΠΡΟΣΩΡΙΝΟΤΗΤΑ»

Ἡ προσμέτρηση τοῦ χρόνου προωθήσεως ἀπό προσωρινότητα, ὅπως ὑπολογίστηκε στούς βαθμούς τοῦ Λογιστῆ Α' καί Ὑποτμηματάρχη, εἶχε σάν συνέπεια νά μήν ἀξιοποιήσουν καί βαθμολογικά ὁλόκληρο τό χρόνο αὐτόν ὅλοι οἱ συνάδελφοι.

Ἔτσι, ὅμως, οὐσιαστικά αὐτοαναιρέθηκε ὁ εὐνοϊκός χαρακτήρας τῆς ρύθμισης τῆς προσωρινότητας.

Ἡ πρόταση τοῦ Συλλόγου μας εἶναι: στούς βαθμούς αὐτούς (στούς κατώτερους δέν γεννᾶται πρόβλημα) νά προσμετρηθεῖ ὁ χρόνος προωθήσεως ἀπό «προσωρινότητα», μέ τόν ἴδιο τρόπο πού ὑπολογίζεται ἡ προώθηση τῆς ΓΣΕΕ '79 ἤ τῆς 36) 71 ἀποφάσεως τοῦ ΔΔΔ Ἀθηνῶν, ὥστε νά ἀξιοποιεῖται καί βαθμολογικά ὁλόκληρος ὁ χρόνος τῆς προσωρινότητας πού ἔχει ἀναγνωρισθεῖ.

ΕΠΕΚΤΑΣΗ ΤΟΥ ΕΠΙΔΟΜΑΤΟΣ ΠΑΡΑΜΕΘΟΡΙΩΝ ΚΑΙ ΑΓΟΝΩΝ ΠΕΡΙΟΧΩΝ

Θεωροῦμε ἀπαραίτητη τήν ἐπέκταση τοῦ ἐπιδόματος «εἰδικῶν συνθηκῶν» (ἐπίδομα παραμεθορίων περιοχῶν), σέ ὅλη τήν ἔκταση τῶν Νομῶν: Θεσπρωτίας, Ἰωαννίνων, Καστοριᾶς, Φλώρινας καί Πέλλης, ὅπως ἰσχύει καί στήν Ἀγροτική Τράπεζα.

Οὐσιαστικά πρόκειται γιά τά Ὑποκ)τα: Ἀξιουπόλεως, Ἀμυνταίου, Ἀριδαίας, Κόνιτσας, Μετσόβου, Νεαπόλεως, Κοζάνης, Ἡγουμενίτσας, Παραμυθιᾶς, Σερβίων, Φιλιατῶν, Ἀρναίας καί Ἰθάκης — Κυθήρων (τά 3 τελευταῖα μέ βάση τή ρύθμιση τῆς ΑΤΕ).

Μέ βάση τή Σ. Σ. Ἐξομοιώσεως

Η ΑΝΑΓΝΩΡΙΣΗ ΠΡΟΫΠΗΡΕΣΙΑΣ ΚΑΙ ΠΡΟΣΘΕΤΟΥ ΧΡΟΝΟΥ ΣΤΟΥΣ ΣΥΝΑΔΕΛΦΟΥΣ ΠΟΥ ΕΧΟΥΝ ΠΤΥΧΙΑ ΑΝΩΤΑΤΩΝ ΣΧΟΛΩΝ

Γιά λόγους τακτικῆς, ἀφήσαμε νά ρυθμιστοῦν ὁριστικά τά παραπάνω ζητήματα στήν Τράπεζα Ἑλλάδος καί ἀμέσως μετά, μέ ὑπόμνημά μας, ζητήσαμε ἀπό τή Διοίκηση τήν ἴδια ἐφαρμογή καί γιά τό Προσωπικό τῆς Ἐθνικῆς Τραπέζης, μέ βάση τή Σ.Σ. Ἐξομοιώσεώς μας μέ τούς συναδέλφους τῆς Τραπέζης Ἑλλάδος.

Οἱ βασικές διατάξεις τῶν ρυθμίσεων αὐτῶν εἶναι οἱ παρακάτω:

Πράξη Διοικήσεως Τραπέζης Ἑλλάδος 540) 22.7.80

— Μέ τήν παραπάνω ἀπόφασή της ἡ Τράπεζα Ἑλλάδος ρυθμίζει μιά σειρά περιπτώσεων πού ἀφοροῦν στήν ἀναγνώριση καί προσμέτρηση προϋπηρεσίας, δηλ. μορφές «προσωρινότητας».

— Βάση γιά τή ρύθμιση αὐτή ἀποτέλεσε σχετική διάταξη πού ἔχει ἐφαρμοστεῖ στήν ΑΤΕ καί ἡ ὁποία ἐπεκτάθηκε καί στήν Τράπεζα τῆς Ἑλλάδος (μέ βάση τήν ἀντίστροφη ἐξομοίωση).

Ἡ διάταξη τῆς Ἀγροτικῆς ἔχει ὡς ἑξῆς:

«α) Ἡ πρό τοῦ διορισμοῦ τῶν ὑπηρετούντων κατά τή δημοσίευση τοῦ παρόντος μονίμων ὑπαλλήλων —καί τῶν ἐφεξῆς διοριζομένων— πραγματική ὑπηρεσία παρά τῇ Τραπέζῃ, διανυθεῖσα ὑφ' οἱανδήποτε σχέσιν (μονίμου, ἐκτάκτου, ἡμερομισθίου, ἐπί συμβάσει), ὡς καί ἡ προϋπηρεσία των παρά τῷ Δημοσίῳ, Νομικοῖς Προσώποις Δημ. Δικαίου, Τραπέζαις, Συνεταιριστικοῖς Ὀργανισμοῖς δευτέρου βαθμοῦ καί ἄνω καί Ὀργανισμοῖς Προσωπικοῦ, προσμετρεῖται ὁλόκληρος διά τήν χορήγησιν εἰς τούτους προσαυξήσεων — λόγῳ εὐδοκίμου παραμονῆς εἰς τόν κατεχόμενον βαθμόν.

Αἱ οὕτω χορηγούμεναι προσαυξήσεις μεταφέρονται καί εἰς ἅπαντας τούς ἑπόμενους βαθμούς, εἰς οὓς ἤθελον προαχθεῖ οἱ δικαιωθέντες τοιούτων ὑπάλληλοι.

β) Ἡ πρό τῆς μονιμοποιήσεως τῶν ὑπηρετούντων ὑπαλλήλων, πραγματική αὐτῶν παρά τῇ Τ.Ε. ὑπηρεσία, ὑφ' οἱανδήποτε σχέσιν (ἐκτάκτου, προσωρινοῦ, ἐπί συμβάσει κ.λπ.) ἐφ' ὅσον ἠσκήθη εἰς ὁμοειδῆ καθήκοντα πρός ἐκεῖνα τοῦ εἰσαγωγικοῦ βαθμοῦ τοῦ κλάδου εἰς ὃν ἀνήκει ὁ ὑπάλληλος, προσμετρεῖται μέχρι τεσσάρων ἐτῶν εἰς τόν κατεχόμενον βαθμόν, ὡς πλεονάζον χρόνος διά προαγωγήν, ἀφαιρουμένου τοῦ ἐξ αὐτοῦ λογισθέντος διά τόν διορισμόν ἤ ἔνταξιν ἤ μετάταξιν ἤ προαγωγήν».

Ἐγκύκλιος Διοικήσεως Τραπέζης Ἑλλάδος 46) 1.8. 1980.

Θέμα: ἀναγνώρισις προσθέτου χρόνου ὑπηρεσίας εἰς ὑπαλλήλους πτυχιούχους Ἀνωτάτων Σχολῶν.

«Ἀνακοινοῦται ὅτι τό Γενικόν Συμβούλιον τῆς Τραπέζης κατά τήν συνεδρίαν αὐτοῦ τῆς 14.5.1980, ἀπεφάσισε —προτάσει τῆς Διοικήσεως— τήν τροποποίησιν τοῦ ἄρθρου 12 (Κεφ. Γ') τοῦ Ὀργανισμοῦ τῆς Ἐσωτερικῆς Ὑπηρεσίας καί Κανονισμοῦ τῆς Βαθμολογικῆς καί Μισθολογικῆς Τάξεως τῶν Ὑπαλλήλων, ὥστε ἀπό τῆς ἰσχύος τῆς ὡς ἄνω ἀποφάσεως, εἰς τούς ἔχοντας ἤ κτωμένους μεταγενεστέρως καί δεύτερον πτυχίον Ἀνωτάτης Σχολῆς ἤ μεταπτυχιακόν δίπλωμα MASTER, DOCTORAT κ.λπ. τῆς ἀλλοδαπῆς ἤ ἰσότιμον τῆς ἡμεδαπῆς, ἀναγνωρίζεται πρόσθετος χρόνος ὑπηρεσίας, πέραν τῶν τεσσάρων (4) ἐτῶν, διά τήν βαθμολογικήν καί μισθολογικήν των ἐξέλιξιν.

Κατόπιν τούτου, ὅσοι ἐκ τῶν ὑπαλλήλων εἶναι κάτοχοι καί δευτέρου πτυχίου Ἀνωτάτης Σχολῆς, δέον ὅπως ὑποβάλουν εἰς τήν Διεύθυνσιν Διοικητικοῦ —Τμῆμα Ὑπηρεσιακῆς Ἐξελίξεως Προσωπικοῦ— σχετικήν αἴτησιν μετά τοῦ τίτλου σπουδῶν των.

Ἐπίσης, δέον ὅπως ὑποβάλουν αἴτησιν μετά τοῦ τίτλου σπουδῶν των καί οἱ κάτοχοι πτυχίου Ἀνωτέρων Σχολῶν ΚΑΤΕΕ ἤ τῆς τέως Ἀνωτέρας Σχολῆς Στατιστικῆς τῆς Ἀνωτάτης Βιομηχανικῆς Σχολῆς, εἰς τούς ὁποίους θέλει ἀναγνωρισθεῖ πλασματικός χρόνος μέχρι δύο (2) ἐτῶν, κατ' ἀνώτατον ὅριον.

Τῆς παρούσης δέον ὅπως λάβουν γνῶσιν ἐνυπογράφως ἅπαντες οἱ ὑπάλληλοι τῆς Τραπέζης».

Η ΤΗΛΕΟΡΑΣΗ ΠΡΟΠΑΓΑΝΔΙΖΕΙ ΤΟ ΞΕΠΟΥΛΗΜΑ ΤΟΥ ΕΛΛΗΝΙΚΟΥ ΤΡΑΠΕΖΙΚΟΥ ΣΥΣΤΗΜΑΤΟΣ!

ΣΥΝΕΧΕΙΑ ΑΠΟ ΣΕΛ. 1

ὡς ξένων Τραπεζῶν(...). Τό ἑλληνικό τραπεζικό σύστημα θά προσαρμοστεῖ στίς νέες συνθῆκες ἀνταγωνισμοῦ.

ΤΟ ... ΥΠΟΔΕΙΓΜΑ

Ἐξ ἄλλου, ὁ Διοικητής γιά τήν Ἑλλάδα τῆς Σίτυ Μπάνκ τόνισε μεταξύ ἄλλων:

— Ἡ Σίτυ Μπάνκ πιστεύει ὅτι τό ἐπιχειρηματικό της κέρδος θά ἐπιτευχθεῖ μόνον ἐάν ἡ ἀνάπτυξή της ταυτιστεῖ κατά τό δυνατό περισσότερο μέ τήν προκοπή τοῦ τόπου πού τήν φιλοξενεῖ (sic)!

Ὁπότε, ὁ ἐκφωνητής συμπλήρωσε:

— Ἡ Σίτυ Μπάνκ ἀποτελεῖ ὑπόδειγμα γιά τήν ἀνάπτυξη τοῦ ἑλληνικοῦ τραπεζικοῦ συστήματος!..

ΗΞΕΡΕΙ...

Σημαντικό πρόβλημα, ἐπίσης, δημιούργησε ἡ παρουσία στήν ἐκπομπή τοῦ Ὑποδιοικητῆ τῆς ΕΤΕ κ. Τζανετάκη, ὁ ὁποῖος κλήθηκε ἀπό τήν Ο.Τ.Ο.Ε., μέ ἀνακοίνωση πού ἐκδόθηκε μετά τή μετάδοση, νά δηλώσει δημόσια:

★ Ἄν γνώριζε ὅτι συμμετεῖχε σέ διαφημιστική ἐκπομπή ὑπέρ τῶν ξένων Τραπεζῶν καί

★ Ἄν ὅσα παρουσίασε ἡ ἐκπομπή εἶναι τό σύνολο τῶν θέσεών του ἤ ἔγιναν περικοπές, μέ ἀποτέλεσμα νά ἐμφανίζεται σάν παθητικός ἀκροατής ὅσων εἰπώθηκαν σέ βάρος τοῦ Ἑλληνικοῦ Τραπεζικοῦ Συστήματος.

Η ΚΑΤΑΓΓΕΛΙΑ

Μέ τήν ἴδια ἀνακοίνωση ἡ ΟΤΟΕ κατάγγειλε τήν ΕΡΤ σάν κανάλι προώθησης ξένων οἰκονομικῶν συμφερόντων καί συμφερόντων τῆς ἐργοδοσίας, σάν κανάλι διαστρέβλωσης τῆς ἀλήθειας καί συστηματικῆς παραπλάνησης τοῦ Λαοῦ, σάν κανάλι προπαγάνδας τῶν κυβερνητικῶν ἐπιδιώξεων καί ἀγνοήσης τοῦ πιό στοιχειώδους ἀντικειμενικοῦ διαλόγου καί ζήτησε τήν παραδειγματική τιμωρία τῶν ὑπεύθυνων τῆς ἐκπομπῆς.

Ἐξ ἄλλου, σέ συνέντευξη τύπου πού δόθηκε στίς 29 Ἰουλίου ἐνημερώθηκαν οἱ δημοσιογράφοι γιά τίς θέσεις τῆς ΟΤΟΕ πάνω στά ζητήματα τῶν Τραπεζῶν καί ζητήθηκε νά παραχωρηθεῖ ἐκπομπή ἴσου χρόνου ἀπό τήν ΕΡΤ καί στούς ἐκπροσώπους τῶν Τραπεζοϋπαλλήλων.

Τέλος, ἔγινε ἔκκληση στά πολιτικά κόμματα νά πάρουν θέση πάνω στό σοβαρό πρόβλημα τοῦ «ἐκσυγχρονισμοῦ» τῶν Τραπεζῶν.

σωστή δημοτική

[illegible]

ΜΙΑ ΜΙΚΡΗ ΣΥΝΕΙΣΦΟΡΑ ΓΙΑ ΘΕΟΥΣ ΑΝΤΙΜΕΙΚΙΣΟΥΝ ΑΚΟΜΑ ΠΡΟΒΛΗΜΑΤΑ ΕΠΙΒΙΩΣΗΣ ΣΤΗ ΜΕΣΑΙΩΝΙΗ ΜΑΣ ΕΛΛΑΔΑ

Γράφει ὁ συνάδ. ΛΑΜΠΡΟΣ ΠΑΣΙΑΛΗΣ

Β

Πῶς γεννήθηκε καὶ μεγάλωσε τό γλωσσικό μας πρόβλημα

Α. Ἡ πρώτη προσπάθεια γιά ἐπιστημοποίηση τῆς Δημοτικῆς

[illegible]

Β. Ἡ μεγάλη ἡμέρα τῆς Δημοτικῆς

[illegible]

ΜΕ ΤΗ ΚΑΛΥΨΗ ΤΗΣ ΑΝΤΕΡΓΑΤΙΚΗΣ ΠΟΛΙΤΙΚΗΣ ΤΟΥ ΚΡΑΤΟΥΣ

Ἡ ἐργοδοσία σκότωσε τή Σωτ. Βασιλακοπούλου

ΠΟΙΑ ΕΙΝΑΙ Η ΕΤΜΑ ΚΑΙ ΠΟΣΟ ΠΡΟΧΕΙΡΕΙ ΤΟΥΣ ΕΡΓΑΖΟΜΕΝΟΥΣ

Πρόκειται γιά ἑ Ὁμίλο Ἐπιχειρήσεων πού περιλαμβάνει καὶ τήν ἀποθηκευτικὴ ΕΤΜΑ Α.Ε. (ἰδρ. Ἰούνιος 1975). Κοντά, περίπου ἑκατὸ χιλιάδες τετραγωνικὰ μέτρα τοῦ περιλαμβάνει ἀπό τήν Ἕνωση ΟΠΑ καὶ τήν ΒΙΟ Ἀτλαντικ Ἄνοιγμ στὰ Βοτανικά. Ἀπασχολεῖ 1.500 ἐργάτες καὶ ἔχει σήμερα κύκλο ἐργασιῶν 760 χιλιάρια ἀπό 1974. Μετοχὲς τῆς ἑταιρίας κατοχυρωμένες καὶ ἀναρτημένες

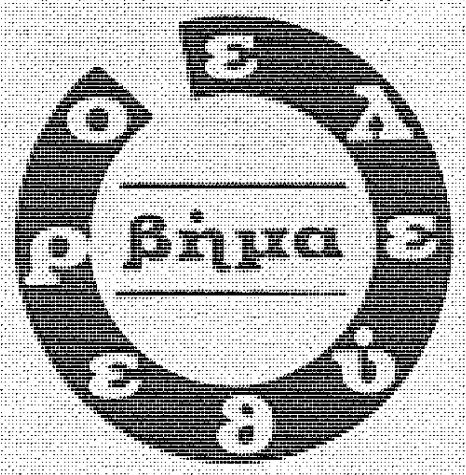

στήλη τῆς ἀγορᾶς κυβέρνησης μὲ πρόεδρο καὶ κάτοχο τόν Πρόεδρο τῆς Βουλῆς, Ἀλλά τούς κεφαλαιοκράτες πάντως μετέφερε ἄλλοι ἡ ΕΘΝΙΚΗ ΤΡΑΠΕΖΑ. Αὐτό δέν ἐμποδίζει τήν ΕΤΜΑ νά συνεργάζεται τραπεζικά μέ τή Σί τυ Μπανκ καὶ τήν Ἀγγλικὴ Ἑλλάς.

Τό Διοικητικό Συμβούλιο ἀποτελεῖται ἀπό τούς κ.κ. Γ. Λιβιεράτο, (Πρόεδρο), Α. Μπορμ, Χ. Λιβάνιο, Ν. Τσαμαντεμάλλο, Δ. Κυλεμαρίτη, Ι. Κωνσταντινίδη, Ρίτα Λιβάνιο, Α. Λιβιεράτο, Ζ. Λιβιεράτο, Γ. Σιακαμπάρδα, Ο. Σίμπενλίδη, Α. Παπαδοπούλου καὶ Π. Περιστερόπουλο.

Ἡ ΕΤΜΑ προκύπτει κυρίως τούς ἀγῶνες τῶν ἐργατῶν τροφίμων τῶν ἀποθηκῶν κάτω ἀπό ἀπαράδεκτες καὶ ἀνυπόφορες συνθήκες καὶ τούς δέν θέλει μεταφέρει ἐπίσης ἀπό τήν Ἕνωση Ὑπαλλήλων τῶν ἐμπορευμάτων. Ζητά ἐργατικό ἐφαρμόζει καὶ ἀπεργοῦν τούς ἐργάτες τῶν ἀποθηκῶν τῶν ἐμπορευμάτων τῶν ἐμπορευμάτων τῶν ἐμπορευμάτων

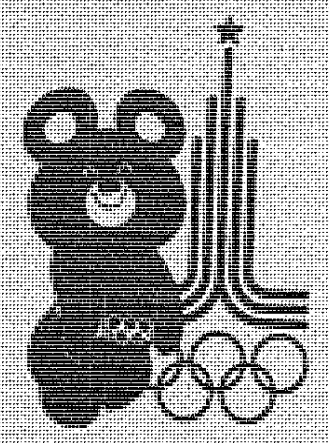

ΤΟ ΑΘΛΗΤΙΚΟ ΠΝΕΥΜΑ ΝΙΚΗΣΕ ΣΤΗ ΜΟΣΧΑ

● Μετά από 20 χρόνια άκούστηκε πάλι ὁ Ἐθνικός μας Ὕμνος στούς φετινούς Ὀλυμπιακούς Ἀγῶνες.

● Εἴμαστε περήφανοι γιά τόν Χρυσό Ὀλυμπιονίκη καί συνάδελφο τῆς ΕΚΤΕ Στέλιο Μηγιάκη.

Τό πνεῦμα τῆς φιλίας καί συνεργασίας τῶν λαῶν νίκησε καί φέτος. Παρά τή μανιώδικη καί μαχητική ἀντίρροπα τῶν ἐχθρῶν τῆς εἰρήνης καί τοῦ ἀθλητισμοῦ, ἡ Ὀλυμπιάδα τοῦ 1980 ἔγινε τόπος συνάντησης ἀθλητῶν καί φιλάθλων ἀπό 65 χώρες. Ἔκανε ἐξήμισυ ὁλόκληρο τή κοινή γλώσσα τοῦ μεγάλου τοῦ ἀρχαίου καί τοῦ ἀληθινοῦ ἰδεώδους. Ἔδωσαν τό χέρι νικητές καί νικημένοι. Μιά μικρή δοση ἀνανεώθηκε ἔνωμα ἀπό μέρος τοῦ κόσμου. Εἰρήνευσε κά συνεχίστε.

Ὁ Στέλιος Μηγιάκης στό βάθρο τῶν Ὀλυμπιονικῶν

Μονοῦχοι ἄθλοι κάτω ἀπό τόν λόφο μας ἐπέλεξε μόνο Στέλιος Μηγιάκης καί ἀνεβάστηκε μέ σκόνη ἀστραφτερό, κάβοντας ἀπό λαμπρό ἀποτέλεσμα τό ἀρνητικό μετάλλιο στήν κατηγορία τῶν 82 κιλῶν Ἑλληνοκαναδικῆς κάτω λίμ. Τόν ἀνάβαμε ἀπό μπροστά, στή φωτό ἀριστερά καί ἀναγνωρίστε τόν προπονητή μας καί τόν πρόεδρο τῆς ἑλληνικῆς ἀποστολῆς κ. Ἀντώνιο Τσιγκρίνο κάτω ἀπό τόν ἀρχηγό τῆς ἀποστολῆς κ. Ἀθανάσιο Τσιγκρίνο.

Ἡ ΟΤΟΕ ἀναγνωρίζοντας τό ἐξαιρετικό χρέος, παραχώρησε καί ἐφοδιάστηκε ἀλλοι τόν Τσιγκρίνοπουλο Ἀθήνας τό ἄθλημά μας ἀναβαστήρας ἀπόν ἄλλο Ὀλυμπιονίκη μας, ἀντιπάλεψε στίς Κυριακές τοῦ κόσμου. Στέλιο Μηγιάκη. Τοῦ κλείσουμε πάντα νίκες.

Νίκες κέρδισαν κι ἄλλοι ἀθλητές τῆς Ἑλληνικῆς Ἀποστολῆς. Τίποτε Μπουντουρίδης, Τόμας Κοβάτσης, καί Ἄρης Φουντούλης. Ἐκλεκτοί ἀπόν τόν τελευταίο κ. Γ. Χατζηιωάννου "χάσανε" στήν ἀλλαγή κάλμη). Ἐνῶ ἡ ἄρση πάλι κατάλαβε τή 10η θέση καί ἀναρτήθηκε ἀπό τόν ἀγωνιστικό ἀποτέλεσμα τοῦ 1982 στίς ΗΠΑ.

Μερικοί ἀναβάλλουν ἀκόμα λαθάρικα πάλι ἀρνοῦν ἀπό ἀγωνιστικό πολύ ἀρνοῦν καί λιγοστοί ἀπό τόν ἀγωνιστικό μας ἀθλητή Ἀλέξανδρο Μηγιάκη καί ἀναρτήθηκε ἀπό τόν Ἀλέξανδρο Τσιγκρίνο.

Μόνο τήν ἀνάγκη Ὀλυμπιάδα τοῦ 1984 ἀπό Λός Ἀντζελες. Θά ἀκουστοῦμε κάποιες νίκες τή φορά καί τό μεγάλο ἀθάρματο μήνυμα ἀπό τό ἀπό Δυ Ἄλφα τῆς Μόσχας.

Η ΚΑΤΑΤΑΞΗ ΤΩΝ ΜΕΤΑΛΛΙΩΝ

Χ. Α. Ε. Ε.	Χ.	Α.	Χ.	Σύν.
1. Ε.Σ.Σ.Δ.	80	69	47	196
2. Α. Α. Γερμανίας	47	49	43	139
3. Βουλγαρία	8	16	15	39
4. Ουγγαρία	7	10	15	32
5. Ρουμανία	3	10	11	24
6. Γιουγκοσλαβία	4	6	10	20
7. Ἑλβετία	5	7	9	21
8. Κούβα	6	7	5	18
9. Ἰνδία	6	3	4	13
10. Γαλλία	4	3	3	10
11. Τσεχοσλοβακία	3	3	3	9
12. Ἰσραήλ	3	3	3	9
13. Αὐστραλία	2	3	3	8
14. Γιουγκοσλαβία	2	3	3	8
15. Βελγικό	3	1	3	7
16. Ἀνατ. Γερμανία	2	1	3	6
17. Βραζιλία	3	0	3	6
18. Ἰσπανία	3	0	3	6
19. Α. Α. Κορέας	0	3	3	6
20. Ἀλγερία	1	2	1	4
21. Αἰθιοπία	2	0	2	4
22. Μεξικό	0	3	1	4
23. Ἀνατ. Κορέας	0	1	3	4
24. Ἀνατ. Γερμανία	1	2	1	4
25. Τουρκία	0	2	2	4
26. Ἀλβανία	2	0	2	4
27. Ἀστραλία	1	1	1	3
28. Ταϊλάνδη	2	1	0	3
29. Τρινιδάδ	0	1	1	2
30. Ἀλβανία	0	0	1	1
31. Κίνα	1	0	0	1
32. Ἰσλανδία	1	0	0	1
33. Ἀνατ. Γερμανία	0	1	0	1
34. Ἀνατ. Γερμανία	0	0	1	1
35. Ἀνατ. Γερμανία	0	1	0	1

Ὑπόλογη ἡ Διοίκηση τῆς Ἐθνικῆς Τράπεζας:

ΣΗΜΕΙΩΝΕΤΑΙ Η ΤΡΑΠΕΖΑ ΚΑΙ Η ΧΩΡΑ ΑΠΟ ΧΑΡΙΣΤΙΚΕΣ ΠΡΑΞΕΙΣ

Ἐπερώτηση τῆς κ. Τσουδερού στή Βουλή

Ἀπροσπέλαστο φαίνεται τό κείμενο ἀπαντήσεις πού ἔγινε στή Βουλή κατά μέ τή μακρυνή ἐπερώτηση τῆς μονάδας τοῦ Βουλευτικοῦ κοινοβουλευτικοῦ κόμματος Δόξας καί κυρίας Βασιλικῆς τοῦ. Οἱ ἐπερωτήσεις Ἐπιμελητῆ, Ἐμπορικῆς Βιομηχανίας καί Ὀλυμπιακῶν ἀφορᾶν τή λειτουργία τῆς Ἐθνικῆς Τράπεζας— θά κυμαίνεται κά ἀναφέρουν στίς ἀνάγκες τῆς ἐπιχείρησης, ἐπιτρεπόμενες, Πάρα τίποτε θά ἐπιμείνουμε κά τήν ἀνάλυση.

ΟΙ ΕΠΙΧΕΙΡΗΣΕΙΣ ΕΠΑΝΑΛΑΒΑΝ ΣΤΟΝ ΑΛΑΦΙΟΥΤΑΛΟ

Οἱ ἄλλες κυρίαις ἀναλύθηκε τό ἀναπόφευκτο ἐπιχείρησης τῶν Ἀεροδρομίων τῶν Ἀθηνῶν καί Ὀλυμπιακῶν. Ἀπό τίς 13.7.80 ἀναλύθηκε κάτω ἀπό τό Διοικητικό Ὄργανο τοῦ Γ. Ε. Ἀεροδρομίου.

Μέ ἄλλη κυρίαις ἀναλύθηκε τό 1977 γιά Μόνιμες ἀναλύσεις. Οἱ ἐπιχείρησις κάτω ἀπό τά ἀστέρια ἐπιχείρησις ΕΤΕ καί Ἀεροδρομίου, ἀπόν ἡ ΕΤΕ ἄλλα. Τήν ἐπιχείρησις τῶν ἀεροδρομίων Α.Ε. ἡ Α.Ν. Λιμένων ἔλεγε ἀναλύθηκε ἐξ. τά ἀπό ἀναπόφευκτο ἀναφορά κάτω ἀπόν ἀναλύθηκε. Κάθε ἀπό ἀναπόφευκτο ἀναφορά, ἀναλύθηκε ἡ ἐπιχείρησις καί τοῦ ἄλλου τοῦ ἀναλύθηκε τό ἄλλο καί ἀναφορά καί ἄλλο κάτω ἀναφορά καί ἄλλο ἀναφορά καί τῶν ἀναφορά τῶν ἀναλύθηκε.

Ἀλλά ἀναλύθηκε κάτω ἄλλο ἄλλο ἀναφορά τῶν ἀναλύθηκε ἀπόν ἡ ἐπιχείρησις τῆς ΕΤΕ καί τά ἀναφορά τῶν ἀναλύθηκε ἀπόν ἡ ἐπιχείρησις ἀναλύθηκε ἀναφορά τῶν ἀναλύθηκε ἀναφορά τῶν ἀναλύθηκε ἀναφορά τῶν ἀναλύθηκε ἀναφορά τῶν ἀναλύθηκε.

ΣΥΝΘΕΣΕΙΣ ΟΦΕΛΕΣ ΕΝΑΝ ΔΕΚΑΕΤΟΜΝΥΡΙΑ

Οἱ ἀναλύσεις ἀναλύθηκε τῶν τριῶν ἐπιχειρήσεις ἀναλύθηκαν τό 1977 ἀναλύθηκαν τό 2.7 δισεκατομμύρια δρχές. Ἄρα τό τόν ἄλλο ἀναλύθηκε ΟΤΑ (Πρόγραμμα) καί ΜΕΑ (Ἀναπτυξιακό) ἀναλύθηκαν τό 3.66 δισ. δρχ. ἐναντι 992 ἑκατ. δρχ. τό τόν ἄλλο ἀναλύθηκε τό 1977 ἐξ. ἀπόν τόν ἀναλύθηκε ἀπόν ἀναλύθηκε ἄλλο ἀναλύθηκε.

Τόν ἄλλο τόν ἄλλο ἡ ΕΤΕ ἀναλύθηκε ὅτι ἡ ἀναλύθηκε ἡ ἀναλύθηκε καί ἡ ἀναλύθηκε ἄλλο ἀναλύθηκε ἄλλο ἀναλύθηκε ἄλλο

Οἰκονομικά θέματα καὶ ἐργαζόμενοι

«Παραλόγως φτηνό τό οἰκιακό ρεῦμα»

● Νέες αὐξήσεις θὰ ἐπιβληθοῦν ἀμέσως στὴν τιμὴ τοῦ ἠλεκτρικοῦ ρεύματος. Ἀφοῦ ἀποφασίσανε ὁ Ὀργανισμὸς Βιομηχανικῶν Ἐρευνῶν ὅτι τὸ κόστος τῆς παραγωγῆς τῆς ΔΕΗ — γιὰ τίβοτε ποιὸ ἀπὸ ὅλους τοὺς τομεῖς τῆς δραστηριότητάς τῆς — θὰ αὐξηθεῖ κατὰ τὴν ἀξία τῶν ἐπιδοτήσεων ἀπὸ τὸν κρατικὸ προϋπολογισμὸ τῆς ΔΕΗ.

Ἐπιπλέον μὲ τὴν ἀπόφαση αὐτὴ ἐπιβεβαιώνεται ἡ ἀπόφαση τῶν μεγαλοκαπιταλιστῶν τραπεζῶν νὰ ἀποφασίσουν τὴν ἀνεξέλεγκτη αὔξηση τῶν τόκων τῶν δανείων τῶν ἐργαζομένων γιὰ τὴν ἀγορὰ κατοικίας, ἀφοῦ ἡ ἀκρίβεια τῶν ἠλεκτρικῶν θὰ ἐπιβαρύνει τὸν προϋπολογισμὸ τῶν ἐργαζομένων ἀκόμα περισσότερο.

Οἱ ἐκπρόσωποι τῆς ΔΕΗ ἔχουν ἐκφραστεῖ ὑπὲρ τῆς αὐξήσεως τῆς τιμῆς τοῦ ρεύματος. Τὸ ΕΚΕΜ — γιὰ τίβοτε ποιὸ ἀπὸ ὅλους τοὺς τομεῖς τῆς δραστηριότητάς τῆς — ἀπαιτεῖ τὴν ἀποφασιστικὴ ἀντίδραση τῶν ἐργαζομένων.

● Τὸ ἐπιχείρημα τῶν ἀρμοδίων ὅτι τὸ κόστος τῆς παραγωγῆς τῆς ἠλεκτρικῆς ἐνέργειας ἀνεβαίνει ἐξαιτίας τῆς ἀκρίβειας τῶν ἀναλωθέντων καυσίμων εἶναι ἀπὸ τὴν ἀρχὴ ἀνυπόστατο. Ἡ ἀκρίβεια τῶν καυσίμων ἀποτελεῖ ἀποκλειστικὴ εὐθύνη τῶν ἀρμοδίων κυβερνήσεων ἀφοῦ ἡ ΔΕΗ ἀγοράζει τὰ καύσιμα ἀπὸ τὴν ἐθνικὴ ἐταιρεία πετρελαίου ΕΚΕΜ ἐνῶ ἡ ἴδια ἡ ΔΕΗ ἀγοράζει τὴν ἠλεκτρικὴ ἐνέργεια ἀπὸ τὴν ἐθνικὴ ἐταιρεία ἠλεκτρισμοῦ ΕΗΑ.

● Ἡ ἀπόφαση αὐτὴ ἀποτελεῖ ἀκόμα μιὰ ἀπόδειξη τῆς ἀδιαφορίας τῶν ἀρμοδίων κυβερνήσεων γιὰ τὴν ἐξυπηρέτηση τῶν λαϊκῶν συμφερόντων ἀφοῦ ἡ ἀκρίβεια τῶν ἠλεκτρικῶν ἐπιβαρύνει ἀκόμα περισσότερο τὴν ἀγορὰ κατοικίας τῶν ἐργαζομένων ἐνῶ ἀπὸ τὴν ἄλλη μεριὰ ἐξυπηρετεῖ τὰ κέρδη τῶν μεγαλοκαπιταλιστῶν ἀφοῦ ἡ ἀκρίβεια τῶν ἠλεκτρικῶν θὰ ἐπιβαρύνει ἀκόμα περισσότερο τὴν ἀγορὰ κατοικίας τῶν ἐργαζομένων ἐνῶ ἀπὸ τὴν ἄλλη μεριὰ ἐξυπηρετεῖ τὰ κέρδη τῶν μεγαλοκαπιταλιστῶν ἀφοῦ ἡ ἀκρίβεια τῶν ἠλεκτρικῶν θὰ ἐπιβαρύνει ἀκόμα περισσότερο τὴν ἀγορὰ κατοικίας τῶν ἐργαζομένων.

● Ἀπὸ τὴν ἀποφασιστικὴ ἀντίδραση τῶν ἐργαζομένων ἐξαρτᾶται ἡ ἀνεμπόδιστη ἐφαρμογὴ τῆς ἀπόφασης αὐτῆς ἀφοῦ ἡ ἀκρίβεια τῶν ἠλεκτρικῶν ἀποτελεῖ ἕνα ἀπὸ τὰ κυριότερα ἐμπόδια γιὰ τὴν ἀγορὰ κατοικίας τῶν ἐργαζομένων.

Ἡ ἀντίδραση τῶν ἐργαζομένων ἐξαρτᾶται ἀπὸ τὴν ἀποφασιστικὴ ἀντίδραση τῶν ἐργαζομένων ἐνῶ ἀπὸ τὴν ἄλλη μεριὰ ἐξυπηρετεῖ τὰ κέρδη τῶν μεγαλοκαπιταλιστῶν ἀφοῦ ἡ ἀκρίβεια τῶν ἠλεκτρικῶν θὰ ἐπιβαρύνει ἀκόμα περισσότερο τὴν ἀγορὰ κατοικίας τῶν ἐργαζομένων.

Διαμαρτυρία τοῦ Συλλόγου μας πρὸς τὴν Ἐργατικὴ Ἑστία

ΑΠΑΡΑΔΕΚΤΟΣ Ο ΤΡΟΠΟΣ ΔΙΑΝΟΜΗΣ ΕΙΣΙΤΗΡΙΩΝ

Μὲ τὸ ὑπ' ἀριθ. 3001 ἔγγραφό του πρὸς ἀπάντηση τῆς Ἐργατικῆς Ἑστίας, ὁ Σύλλογός μας θὰ ἐπιμένει ὅτι τὸ μέτρο ποὺ παίρνει ἡ Ἐργατικὴ Ἑστία νὰ πάει ἀνάμεσα στὴν ἀνεργία τῶν ἐργαζομένων εἶναι πάνω ἀπὸ ὅλα ἀντίθετο μὲ τὴν ἀπόφαση τῆς Γενικῆς Συνέλευσης τῶν ἐργαζομένων ἀφοῦ ἡ ἀπόφαση αὐτὴ ἀναφέρει ὅτι ἡ ἀνεργία θὰ ἀντιμετωπιστεῖ μὲ τὴν ἀνάθεση τῶν ἐργασιῶν τῆς ἀναμόρφωσης τῶν ἐγκαταστάσεων τῆς Ἑστίας σὲ ἐργαζόμενα μέλη τῆς ἑστίας.

Ἡ ἀπόφαση αὐτὴ ἀποτελεῖ ἀπόδειξη ὅτι ἡ ἀνεργία θὰ ἀντιμετωπιστεῖ μὲ τὴν ἀνάθεση τῶν ἐργασιῶν σὲ ἐργαζόμενα μέλη τῆς ἑστίας ἐνῶ ἡ ἀπόφαση τῆς Γενικῆς Συνέλευσης ἀναφέρει ὅτι ἡ ἀνεργία θὰ ἀντιμετωπιστεῖ μὲ τὴν ἀνάθεση τῶν ἐργασιῶν σὲ ἐργαζόμενα μέλη τῆς ἑστίας.

Ἡ ἀπόφαση αὐτὴ ἀποτελεῖ ἀπόδειξη ὅτι ἡ Ἐργατικὴ Ἑστία θὰ ἀναθέσει τὴν ἐκτέλεση τῶν ἐργασιῶν ἀναμόρφωσης τῶν ἐγκαταστάσεων τῆς ἑστίας

ΣΥΝΘΕΣΗ ΥΠΗΡΕΣΙΑΚΩΝ ΣΥΜΒΟΥΛΙΩΝ

Α' ΑΝΑΘΕΩΡΗΤΙΚΗ ΕΠΙΤΡΟΠΗ

ΚΡΙΣΕΩΣ ΔΕΛΤΙΩΝ ΠΟΙΟΤΗΤΟΣ

('Από τόν βαθμό τοῦ Λογιστῆ Α' καί ἄνω ἤ τούς ἀντίστοιχους βαθμούς τῶν ἄλλων κλάδων)

Πρόεδρος: κ. 'Ιωάννης Πρόφης, Μέλη: κ.κ. Γρηγόριος Φατούρος, 'Ιωάννης Ζούγκος, Θεοδόσιος Φέτσης, Παναγιώτης Ραδαΐος καί 'Αντώνιος Μαγκανιάς, Εἰσηγήτρια: κ. Κωνσταντίνα Παπαδήμα.

Στήν 'Επιτροπή θά συμμετέχει καί ἡ Πρόεδρος τοῦ Συλλόγου 'Υπαλλήλων Ε.Τ.Ε.

Β' ΑΝΑΘΕΩΡΗΤΙΚΗ ΕΠΙΤΡΟΠΗ

ΚΡΙΣΕΩΣ ΔΕΛΤΙΩΝ ΠΟΙΟΤΗΤΟΣ

(Μέχρι τόν βαθμό τοῦ Λογιστῆ Β' ἤ τούς ἀντίστοιχους βαθμούς τῶν ἄλλων κλάδων)

Πρόεδρος: κ. Θεμ. Ρούσσος, Μέλη: κ.κ. Δημ. Γαϊτανάρος, 'Αν. Παπαδημητρίου, Πέτρος Πετράκης καί Κ. Κοσμίδης, Εἰσηγήτρια: κ. Εὐμορφία - 'Ελίζα 'Ασίκη.

Στήν 'Επιτροπή θά συμμετέχουν, ἀνάλογα μέ τήν περίπτωση, καί οἱ Πρόεδροι τῶν Συλλόγων 'Υπαλλήλων Ε.Τ.Ε., Εἰσπρακτόρων Ε.Τ.Ε. καί Βοηθ. Προσωπικοῦ Ε.Τ.Ε. ἤ οἱ ἀντικαταστάτες τους.

ΠΡΩΤΟΒΑΘΜΙΟ ΠΕΙΘΑΡΧΙΚΟ ΣΥΜΒΟΥΛΙΟ

Πρόεδρος: κ. 'Ιωάννης Πρόφης, Μέλη: κ.κ. 'Ιωάννης Ζούγκος, Κωνστ. 'Αρμυριώτης, Παῦλος Κανίκας καί Παν. Ραδοΐος, Εἰσηγητής: κ. Θεμ. Ρούσσος.

ΔΕΥΤΕΡΟΒΑΘΜΙΟ ΠΕΙΘΑΡΧΙΚΟ ΣΥΜΒΟΥΛΙΟ

Τακτικά Μέλη: κ.κ. 'Αλεξ. Κωνσταντινίδης, Γρηγ. Φατούρος, Θωμ. Θωμόπουλος καί 'Ιωάν. Πρόφης. 'Αναπλ. Μέλη: κ.κ. Παν. Σταματόπουλος καί Δημ. Μαούνης.

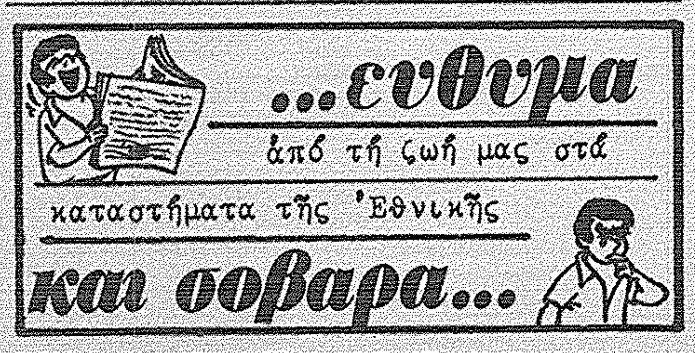

Ο ΤΥΦΟΣ

Δέν εἶχα πολύ καιρό πού μπῆκα στό «Εὐαγές τοῦτο Ἵδρυμα» καί μόνο ἡ ἐπαφή μου μέ τούς συναδέλφους ὑπῆρξε εγκόρδια ἀπό τήν πρώτη στιγμή. Ἡ γνωριμία μέ τόν κ. Προϊστάμενο ἔγινε σέ πολική τυπικότητα.

Ἦτανε ἡ ἐποχή τότε; Ἔτοι τόχανε; Αὐτός ἦταν ἔται; Δέν Εέρω. Πάντως τόν κ. Προϊστάμενο τόν βλέπαμε μέ τό κυάλι. Ψυχράς, γραβατοδεμένος, ἀπρόσιτος. Σέ κάθε ἐπαφή φρόντιζε νά τονίζει τήν τεράστια (γι' αὐτόν ἦτανε) διαφορά μας.

— Κύριε Κούκουνε, ὅτι ἔχετε νά μοῦ πεῖτε θά τό ἀναφέρετε στόν κ. ὑποπροϊστάμενο καί ἐκεῖνος θά περάσει νά μοῦ τό διαβιβάσει...

— Μά...

— Παρακαλῶ, παρακαλῶ... στήν ἐργασία σας...

Τέτοια.

Ὅταν ρώτησα τούς συναδέλφους «Τί σοῖ πρᾶμα εἶναι αὐτός;» πῆρα χαρακτηριστικές ἀπαντήσεις πού οἱ περισσότερες δέν γράφονται ἀλλά καί πού δέν ἔφτασαν ποτέ στά αὐτιά του. Ἔτοι κι ἀλλοιῶς τό δελτία ποιότητας πού ἔκανε ποικίλανε ἀπό μελαχροινά ἕως μελανά. Ἔτσι καί τ' ἀκούγαμε πηγαίναμε γιά νέγρικα.

Καί ὁ καιρός κυλοῦσε.

Ἐκείνη τήν ἡμέρα τόν ἔπιασε τό δημοκρατικό του. Οἱ παλιότεροι θυμόντουσαν ὅτι κι ἄλλη φορά τόν εἶχε ξαναπιάσει, ἐγώ πρώτη φορά τόν εἶδα χαμογελαστό.

— Πῶς πᾶτε παιδιά;!!!

Τόν κοίταζα κατάπληκτος καί καθάρισα τ' ἀφτιά μου:

— Πολύ καλό κύριε προϊστάμενε!

Καταχαρήκανε οἱ συνάδελφοι καί ἡ σάλα γέμισε λαμπρά χαμόγελα. Οἱ λιγότερο ἀφελεῖς ἀρκεσθήκανε στό χαμόγελο, οἱ καλοσφουγκάριοι (πάντα ὑπάρχουν) βρῆκαν εὐκαιρία ν' ἀκονίσουν τήν γλώσσα τους:

— Κομψότατος σήμερα κ. Προϊστάμενε...

— Σᾶς πάει πολύ αὐτό τό κοστούμι...

— Μέ γειά τή γραβάτα σας κ. Προϊστάμενε...

Χαμόγελο αυγκατάβασης ὁ κ. Προϊστάμενος ὅταν τό βλέμμα του ἔπεσε στόν συνάδελφο Σωτήρη. Περίεργο, ἀλλά γεγονός, ὁ Σωτήρης δέν μετεῖχε στή γενική εὐφροσύνη.

Σκυμένος πάνω στά χαρτιά του μέ τροβηγμένο τό πηγούνι καί τό ἀτόμα του νά διαγράφει μπουμουτισμένη ἡμισέληνο.

— Τί... συμβαίνει κ. Σωτηράκη;

— Εἶμαι πολύ στενοχωρημένος κ. Προϊστάμενε...

— Σοῦ συμβαίνει τίποτε;

— Ἐμένα ὀχι. Ὁ ἀδελφός μου ἀρρώστησε. Ἔχει τύφο.

— Τύφο;!

Ὁ κ. Προϊστάμενος κούνησε τό κεφάλι του:

— Ὄχ! ὄχ! Ἄμα πόθει κανείς τύφο ἤ θά πεθάνει ἤ θά μείνει βλάκας. Ἔτσι εἶναι! Πέρασα καί Εέρω...

ΦΙΛΙΠΠΟΣ ΚΟΥΚΟΥΝΟΣ
ΕΤΕ — Α' Θεσ)νίκης (210)

* (Θυμόσαι. Ἡράκλη.πού τινάχτηκαν οἱ μηχανές στά ἄκρα...)

ειδησεις απο τους αλλους συλλογους-μελη της ΟΤΟΕ

Συνεχίζονται οἱ στάσεις ἐργασίας τῶν ὑπαλλήλων

Η ΔΙΕΥΘΥΝΣΗ ΤΗΣ CHASE MANHATTAN Θ' ΑΝΑΓΚΑΣΤΕΙ ΝΑ ΥΠΟΓΡΑΨΕΙ ΟΡΓΑΝΙΣΜΟ ΥΠΗΡΕΣΙΑΣ

Ἀπό τίς 26.6.80 συνεχίζονται καθημερινά στάσεις ἐργασίας πού κήρυξε τό Διοικητικό Συμβούλιο τοῦ Συλλόγου τῶν ὑπαλλήλων τῆς Ἀμερικανικῆς Τράπεζας, μέ ἀπόλυτη ἐπιτυχία καί συμμετοχή τῆς συντριπτικῆς πλειοψηφίας τοῦ προσωπικοῦ. Ὁ ἀγώνας αὐτός γίνεται, γιατί ἡ ξένη ἐργοδοσία, μέ διάφορα προσχήματα, ἀρνεῖται νά ὑπογράψει μέ τούς ἐκπροσώπους τῶν ὑπαλλήλων της ἕνα θεσμικό πλαίσιο, πού νά καθορίζει καί νά διέπει τίς σχέσεις ἐργασίας στό χῶρο της.

Αὐτό τό θεσμικό πλαίσιο ἀποτελεῖ τό ἕνα ἀπό τά δύο σκέλη, πού συνιστοῦν τόν «Ὀργανισμό Ὑπηρεσίας». Γιά τό ἄλλο σκέλος — τό οἰκονομικό — ὁ Σύλλογος χρειάστηκε νά ἀπεργήσει, γιά ἕνα ὁλόκληρο μήνα τό 1977, μέχρι νά πετύχει νά κερδίσει τή στατική μισθολογική ἐξομοίωση μέ τήν 'Εθνική Τράπεζα. Ἀπό κεῖ καί πέρα ἄρχισαν οἱ διαπραγματεύσεις, γιά τήν 'Ολοκλήρωση τοῦ Ὀργανισμοῦ, πού ὅμως δέν στάθηκε δυνατό νά καρποφορήσουν, γιατί συνεχῶς ἡ Τράπεζα μέ διάφορα προσχήματα ἀποσκοποῦσε στή διαιώνιση τῶν συζητήσεων μέ στόχο τή μή ὑπογραφή του. Μετά λοιπόν ἀπό τρία (3) χρόνια διαπραγματεύσεων καί ἀφοῦ δέν ὑπῆρξε κανένα θετικό ἀποτέλεσμα, τό προσωπικό ἀναγκάσθηκε νά ἀρχίσει κινητοποιήσεις (πού ἀρχικά ἔχουν τή μορφή τῶν στάσεων ἐργασίας), γιά νά μπορέσει νά κάμψει τήν ἀδιαλλαξία τῆς Ξένης Ἐργοδοσίας.

ΧΑΜΑΙΛΕΟΝΤΑΣ Η ΑΜΕΡΙΚΑΝΙΚΗ ΕΡΓΟΔΟΣΙΑ

Ἡ Διεύθυνση προκειμένου νά μή πετύχει ἡ κινητοποίηση τοῦ Συλλόγου, κυκλοφόρησε μία ἐγκύκλιο μέ τήν ὁποία ἀπειλοῦσε τό προσωπικό ὅτι εἶναι παράνομη ἡ συμμετοχή του στίς στάσεις καί ὅτι «δέν θά ἐπέτρεπε τήν προσφορά ἐργασίας μετά τή λήξη τῆς στάσης». Ἡ ἐνέργειά της αὐτή ἐπιβολῆς τοῦ ΛΟΚ-Α-ΟΥΤ ἦταν πρωτοφανής γιά τά Τραπεζικά δεδομένα, καί οὐσιαστικά τελείως παράνομη, ὅπως ἀποφάνθηκε καί ὁ Νομικός Σύμβουλος τῆς Ο.Τ.Ο.Ε. Γι' αὐτό, τό Διοικητικό Συμβούλιο τοῦ Συλλόγου ἐπέδωσε ἐξώδικο πρός τήν Τράπεζα καί μαζί μέ τό Προεδρεῖο τῆς ΟΤΟΕ ἔκανε παράσταση στή Διεύθυνση, ἡ ὁποία ἀναδιπλώθηκε ἀμέσως καί δέν τόλμησε νά πραγματοποιήσει τίς ἀπειλές της.

Πρέπει ἐπίσης νά τονιστεῖ ὅτι οἱ ὑπάλληλοι ἀγνόησαν τελείως αὐτές τίς ἀπειλές καί ἀπό τήν πρώτη ἡμέρα συμμετέχουν στίς στάσεις ἐργασίας σέ ποσοστό 90%. Ἡ Τράπεζα μπροστά στήν ἀποφασιστικότητα τοῦ προσωπικοῦ της νά προχωρήσει μέχρι νά λυθοῦν ὅλα τά ἐκκρεμῆ προβλήματα (ἐπιδόματα—ὀργανισμός — διαχωρισμός προσωπικοῦ κ.λπ.) προσέφυγε στή Διαιτησία, μέ σκοπό νά κάμψει τό ἀγωνιστικό φρόνημα τῶν ἀπεργῶν. Ἀπό τήν ἄλλη, φορώντας τόν μανδύα τῆς «διαλλακτικότητας» κάλεσε τό Δ.Σ. τοῦ Συλλόγου νά... σταματήσει τίς στάσεις καί νά ἀρχίσουν πάλι οἱ συζητήσεις γιατί ὅπως δήλωσε «δέν μπορεῖ νά συζητάει ὑπό πίεση!!...» Μπροστά στό νέο αὐτό ἐκβιασμό τό σύνολο τοῦ προσωπικοῦ δήλωσε σέ τελευταία συγκέντρωσή του ὅτι δέν πρόκειται νά διακόψει τόν ἀγώνα, γιατί, τίποτα δέν τό πείθει ὅτι ἡ Τράπεζα θά εἶναι εἰλικρινής, οὔτε πιστεύει ὅτι θά λυθοῦν ἀμαχητί τά χρόνια προβλήματά του. Γι' αὐτό θά συνεχίσει τόν ἀγώνα συσπειρωμένο γύρω ἀπό τό Δ.Σ. τοῦ Συλλόγου, μέχρι νά ὁλοκληρωθεῖ ἡ προσπάθεια καί ὁ ἀγώνας πού ἄρχισε τό 1977.

Κλιμακώνοντας τίς ἐνέργειές τους ἔστειλαν ψήφισμα τούς συνάδελφους ἀπεργούς τῆς ΑΛΓΚΕΜΕΝΕ, ὅπου τούς καλοῦν νά προχωρήσουν ΜΑΖΙ στό δύσκολο ἀγώνα. Ἀνταποκρινόμενοι οἱ συνάδελφοι τῆς 'Ολλανδικῆς Τράπεζας συντονίζουν τίς ἐνέργειες, γιά κοινή συγκέντρωση - διαμαρτυρία ἔξω ἀπό τά καταστήματα τῶν δύο Τραπεζῶν τήν Τετάρτη 30)7, μέ παράλληλη συνέντευξη τύπου, γιά νά καταγγείλουν τήν ἀντεργατική πολιτική τῶν τραπεζῶν αὐτῶν.

Παράλληλα τό Δ. Σ. τῆς Τσέϊζ προχώρησε καί σέ ἄλλες ἐνέργειες. Συγκεκριμένα, ἐπέδωσε σέ ὅλα τά κόμματα τῆς Βουλῆς ὑπόμνημα - ἐπερώτηση σχετικά μέ τήν κατάσταση πού ἐπικρατεῖ, στό χῶρο. Ἐπίσης ἔστειλε ἐνημερωτικές ἐπιστολές στήν ΦΙΕΤ καί στίς διεθνεῖς ὀργανώσεις καί σέ ὅλες τίς μεγάλες ἑλληνικές ὁμοσπονδίες ἐργαζομένων (στίς ὁποῖες ἐκθέτονται τά προβλήματά μας) καί τούς ζητεῖται ἡ συμπαράστασή τους. Ἤδη ἄρχισαν νά φαίνονται οἱ πρῶτες θετικές ἀντιδράσεις.

ΠΡΟΣΠΑΘΕΙΑ ΝΑ ΕΦΑΡΜΟΣΘΕΙ Ο ΑΝΤΕΡΓΑΤΙΚΟΣ Ν. 330/76 ΣΤΟ ΔΙΟΙΚ. ΣΥΜΒΟΥΛΙΟ ΤΟΥ ΣΥΛΛΟΓΟΥ ΠΡΟΣΩΠΙΚΟΥ ΤΗΣ ΜΠΑΝΚ ΟΦ ΑΜΕΡΙΚΑ

Στά τέλη τοῦ 'Ιούνη τό Διοικητικό Συμβούλιο τοῦ Συλλόγου τῆς ΜΠΑΝΚ ΟΦ ΑΜΕΡΙΚΑ, κλήθηκε σέ ἀπολογία στόν 18ο 'Ανακριτή 'Αθηνῶν κατηγορίες πού στηρίζονται 330)76, καί συγκεκριμένα γιά μιά κινητοποίηση τοῦ προσωπικοῦ πού εἶχε πραγματοποιηθεῖ στή Θεσσαλονίκη τόν Μάϊο τοῦ 1979.

Γιά τήν ἴδια ὑπόθεση εἶχε κληθεῖ σέ ἀνάκριση καί ἡ τοπική ἐπιτροπή Θεσσαλονίκης. Ὁ ἀνακριτής πρότεινε στόν Προϊστάμενό του, εἰσαγγελέα Πρωτοδικῶν Θεσσαλονίκης, νά τεθεῖ ἡ ὑπόθεση στό 'Αρχεῖο, ἐπειδή σύμφωνα μέ τήν ἀπόφασή του, δέν ἔγινε καμμιά παράβαση τοῦ 330. Ὁ εἰσαγγελέας ὅμως Θεσσαλονίκης, ΠΕΡΙΕΡΓΩΣ, πρότεινε νά ἀσκηθεῖ δίωξη σύμφωνα μέ τόν 330, ἐνάντια στό Διοικητικό Συμβούλιο.

Μετά ἀπό προσεκτική μελέτη ὅλων τῶν στοιχείων, οἱ νομικοί σύμβουλοι τοῦ Συλλόγου κ.κ. Ν. Φιλιππόπουλος καί Ν. Κωνσταντόπουλος διαπίστωσαν, ὅπως καί ὁ ἀνακριτής πού ἀνέλαβε ἀρχικά τήν ὑπόθεση, ὅτι δέν ὑπάρχει κανένα ἀδίκημα καί ὅτι οἱ κατηγορίες εἶναι τελείως ἀστήρικτες. Σάν μάρτυρες ὑπεράσπισης προτάθηκαν οἱ: Θ. Παπαμάργαρης, Ε. Μαυρουλίδης, Α. Πουλαρίκας, Σ. 'Αντωνίου καί Ι. Ζερβάκη.

Ἡ ἄδικη καί ἀβάσιμη αὐτή κατηγορία, στηριζόμενη στό γνωστό ἀντισυνδικαλιστικό καί ἀντεργατικό 330, στοχεύει στό κτύπημα τῶν ἀγωνιστικῶν κινητοποιήσεων τῶν ἐργαζομένων.

Σειρά κινητοποιήσεων στήν 'Εμπορική Τράπεζα

— Οἱ συνάδελφοί μας στήν 'Εμπορική πραγματοποίησαν— μέ καθολική συμμετοχή — σειρά ἀπεργιακῶν κινητοποιήσεων: 3ωρες στάσεις, 48ωρη, 3ήμερη.

Βασικό αἴτημα ἀποτελεῖ ἡ λύση τοῦ ἀσφαλιστικοῦ (γιά κύρια ἀσφάλιση ὑπάγονται στό ΙΚΑ).

— Στόν ἀγώνα παρέμβηκε καί ἡ ΟΤΟΕ, μέ διάβημά της στόν 'Υπουργό κ. Παλαιοκρασᾶ.

— 'Η κατάσταση καί στό χῶρο τῆς 'Εμπορικῆς εἶναι πολύ ὀξυμμένη.

— Μήν μᾶς διαφεύγει ὅτι καί γιά τήν 'Εμπορική Τράπεζα (ὅπως καί γιά τήν 'Εθνική) τά σχέδια τῆς κυβερνήσεως εἶναι γνωστά: περιορισμός τοῦ ρόλου της στό ὄνομα τῆς ἀνάπτυξης «πιό ἐντονοῦ ἀνταγωνισμοῦ μεταξύ τῶν Τραπεζῶν».

— 'Η κατάσταση ἔχει χειροτερεύσει μέ τίς πρόσφατες ἐνέργειες τῆς ἐργοδοσίας: ἄρνησή της νά διαπραγματευθεῖ μέ τό Σύλλογο συγκεκριμένες λύσεις γιά τό ἀσφαλιστικό, δυσμενεῖς μεταθέσεις ἀπεργῶν, ματαίωση ἀποφάσεων Συμβουλίου Παραπόνων πού δικαίωναν ὑπαλλήλους κ.λ.π.

— Μπροστά σέ τέτοιες ἐξελίξεις οἱ συνάδελφοί μας, συσπειρωμένοι γύρω ἀπ' τό Σωματεῖο τους ἀποφασισμένοι νά συνεχίσουν τόν ἀγώνα μέχρι τή δικαίωσή τους.

Ὁ Σύλλογος 'Εμπορικῆς, καταγγέλλοντας τή στάση αὐτή τῆς Διοικήσεως, ἀναφέρει μεταξύ ἄλλων ὅτι «ἡ Διοίκηση δέν ἀπέκρυψε ποτέ τήν ἐχθρότητά της στόν ἰσχύοντα 'Οργανισμό. «Τροχοπέδη στήν ὁμαλή(;) λειτουργία τῆς Τράπεζας» θεωρεῖ τίς διατάξεις πού διασφαλίζουν τήν ὑπηρεσιακή ἐξέλιξη, τίς διατάξεις πού θεσπίζουν ἕνα μίνιμουμ ἐγγυήσεων κατά τῆς ἐργοδοτικῆς αὐθαιρεσίας. Κι ἐπειδή δέν εἶναι στό χέρι της νά τίς ἀντικαταστήσει, τίς καταργεῖ παραβιάζοντάς τες. Πρότυπό της οἱ ξένες καί ἰδιαίτερα οἱ 'Αμερικάνικες Τράπεζες, ὅπου ἐφαρμόζεται τό Μέριτ - Σύστεμ (ἀγνωστοι οἱ 'Οργανισμοί ἐκεῖ). Δηλαδή, ἡ ἀποθέωση τῆς ἀνεξέλεγκτης κρίσης. Ἡ ὑποκειμενική ἀξιολόγηση πού μεταβάλλει τόν ἐργοδότη σέ ἐλέω θεοῦ μονάρχη, καί τούς ἐργαζόμενους σέ ὑπηκόους χωρίς δικαιώματα. Εἶναι τό μοντέλο τῶν ἐργασιακῶν σχέσεων πού μοχθεῖ νά ἐπιβάλλει ἡ Διοίκηση, γιά νά ἐξασφαλίσει ἡ Τράπεζα «ἀνταγωνιστικό κόστος» ἐνόψει καί τῆς ὁριστικῆς ἐνταξῆς μας στήν ΕΟΚ».

15 χρόνια ἀπό τό θάνατο τοῦ Σωτήρη...

«Τό σύνολο τῶν ἐκδηλώσεων τῆς ἀτομικῆς μας ζωῆς πρέπει νά καθορίζεται ἀπ' τίς γενικότερες ἀντιλήψεις μας, νά μήν ἀντιφάσκει, νά καταλήγει σέ προωθητικό, ὑποβοηθητικό, τῆς πάλης μας».

ΣΩΤΗΡΗΣ ΠΕΤΡΟΥΛΑΣ

Τό φοιτητικό κίνημα μαζί μ' ὅλο τό λαό ἀποτίδει φόρο τιμῆς στό Σωτήρη Πέτρουλα, στό νεαρό ἀγωνιστή τῆς δημοκρατίας καί τῆς προκοπῆς πού δολοφονήθηκε ἀνανδρα στή διάρκεια τοῦ 'Ιουλιανοῦ πραξικοπήματος τό 1965.

Ὁ Σωτήρης Πέτρουλας ζεῖ στήν καρδιά τῆς νεολαίας πού παλεύει στίς νέες συνθῆκες γιά τά ἴδια ἀνεκπλήρωτα ἰδανικά πού ἔδοσε τή ζωή του γιά τήν ἐλευθερία, τήν ἀνεξαρτησία καί τήν κοινωνική προκοπή. Δέν σταματοῦσε στίς δυσκολίες καί τά ἐμπόδια, φοιτητής τῆς ΑΣΟΕΕ ἐπεσφράγισε μέ τή θυσία του τή σύντομη ἀλλά παραδειγματική ἀγωνιστική του πορεία.

Ἀπαράδεκτη ἡ συμπεριφορά ὁρισμένων στελεχῶν πρός συναδέλφους

Τά κλιμάκια τοῦ συλλόγου μας πού ἐπισκέφτηκαν τά Καταστήματα τῆς Ἐπαρχίας, ἔχουν συντάξει πλήρη ἔκθεση πάνω στά θέματα τῆς συμπεριφορᾶς ὁρισμένων στελεχῶν πρός συναδέλφους, μέ συγκεκριμένες ἀναφορές καί καταγγελίες.

Στήν ἔκθεση αὐτή περιγράφονται ἡ ἀνάρμοστη συμπεριφορά, ἡ πίεση γιά ὑπερωρίες, οἱ πιέσεις καί οἱ ἀπειλές γιά προσέλκυση πελατείας, κ.λπ.

Ὅλα αὐτά, μέ λεπτομερῆ ἀνάπτυξη, τά ὑποβάλαμε στήν Διεύθυνση Προσωπικοῦ. Πρίν, ὅμως, ἀποφασίσουμε ν' ἀναφερθοῦμε δημόσια σέ πρόσωπα καί καταστάσεις, κάνουμε μιά τελευταία σύσταση πρός τά στελέχη τῶν καταστημάτων ΚΑΤΕΡΙΝΗΣ, ΦΛΩΡΙΝΑΣ, ΚΑΣΤΟΡΙΑΣ, ΠΤΟΛΕΜΑΪΔΑΣ, ΕΛΑΣΣΟΝΑΣ, ΑΙΓΙΟΥ, ΒΡΑΧΑΤΙΟΥ, ΓΑΣΤΟΥΝΗΣ, ΞΑΝΘΗΣ, ΗΡΑΚΛΕΙΟΥ, ΣΕΡΡΩΝ, ΦΑΡΣΑΛΩΝ, ΚΑΒΑΛΑΣ, ΝΑΟΥΣΑΣ καί σέ ὅσου ἀκόμα ὑπάρχουν καί σ' αὐτή μας τήν περιοδεία δέν μπορέσαμε ἢ δέν προφθάσαμε νά τούς μάθουμε.

Γνωρίζουμε, βέβαια, τά προβλήματα τῶν στελεχῶν. Προβλήματα πού ξεκινοῦν βασικά ἀπό τήν ἔλλειψη προσωπικοῦ καί τήν ἀνάγκη νά βγεῖ ἡ δουλειά.

Ὅμως, οἱ ἀντιθέσεις τους μέ τό προσωπικό, οἱ ἀπειλές γιά μείωση τῆς βαθμολογίας στά φ. ποιότητας, ἡ ἀστυνόμευση καί ἡ κακή καί ἀπάνθρωπη, μερικές φορές, συμπεριφορά δέν βοηθοῦν στό νά ξεπεραστοῦν τά προβλήματα. Οἱ πιέσεις πρέπει νά ἀσκοῦνται πρός τά ἀνώτερα κλιμάκια γιά νά βελτιωθοῦν οἱ συνθῆκες, καί ὄχι πρός τό προσωπικό.

Σάν ἐργαζόμενοι περνᾶμε δύσκολες μέρες. Ἰδιαίτερα ἐμεῖς πού ἐργαζόμαστε στίς Τράπεζες. Καί ἀπό αὐτές τίς δυσκολίες οἱ συνάδελφοι διευθυντές δέν μένουν ἀπ' ἔξω.

Ὅλοι μαζί, λοιπόν, μέ κατανόηση καί συναδελφωση νά ἀγωνιστοῦμε νά βελτιώσουμε τίς ἀπαράδεκτες συνθῆκες, ὅπου ὑπάρχουν.

ἀνταποκρίσεις ἀπό τήν ἐπαρχία

Συνεχίζοντας τήν παρουσίαση τῶν καυτῶν προβλημάτων τῆς ἐπαρχίας, παρουσιάζουμε σήμερα τά καταστήματα ἐκεῖνα τῶν ὁποίων τά κτίρια εἶναι ἀκατάλληλα, ἐκεῖνα ὅπου ἡ ἐργατική νομοθεσία δέν τηρεῖται καί τέλος τά καταστήματα πού ἀντιμετωπίζουν προβλήματα μέ τήν συμπεριφορά τῶν στελεχῶν (διευθυντῶν, προϊσταμένων, κ.λπ.) πού πολλές φορές φθάνει στά ὅρια τοῦ «σατραπισμοῦ» (ἡ τελευταία περίπτωση ἀναπτύσσεται σέ παράπλευρη στήλη).

Ὅπως εἴπαμε καί στό προηγούμενο τεῦχος μας, στόχος μας εἶναι —ἐπισημαίνοντας τά προβλήματα αὐτά,— καί μέ ὑπομνήματα πού ἔχουν ὑποβληθεῖ στή Διοίκηση νά βοηθήσουμε γιά τήν ἄμεση λύση τους. Τόν πρῶτο λόγο, λοιπόν, ἔχει ἡ Διοίκηση. Ἐμεῖς ἀπό τήν πλευρά μας, σάν Σύλλογος, θά πιέσουμε πρός κάθε κατεύθυνση, γιά νά λυθοῦν τά προβλήματα τῶν ἐπαρχιακῶν κατ)των καί θά προασπίσουμε τά συμφέροντα τῶν συναδέλφων - μελῶν μας, πού θίγονται ἀπό τήν ἐργοδοσία. Σημειώνουμε ἐδῶ ὅτι γιά τά προβλήματα αὐτά πού ἀφοροῦν τήν μή τήρηση τῆς ἐργατικῆς νομοθεσίας εἴμαστε ἀπροσφασισμένοι, ἐφ' ὅσον ἡ Διοίκηση δέν ἐπιληφθεῖ, νά προσφύγουμε καί στούς κατά τόπους ἐπιπτπες ἐργασίας.

ΠΟΥ ΠΑΡΑΒΙΑΖΕΤΑΙ Η ΕΡΓΑΤΙΚΗ ΝΟΜΟΘΕΣΙΑ

★ Παραβίαση ὡραρίου γίνεται συχνά σέ ὅλα σχεδόν τά καταστήματα. Ἐνδεικτικά ἀναφέρουμε: Ἀμαλιάδα, Βόλος (201 - 202), Καρδίτσα, Ναύπλιο, Τύρναβος, Ἐλασσόνα (συναλλαγή μέχρι 3 μ.μ.), Γύθειο, Κρανίδι, Τρίκαλα, Φάρσαλα, Μεσολόγγι, Κέρκυρα, Καστοριά, Πτολεμαΐδα, Νάουσα, Φλώρινα, Πρέβεζα, Ἄργος Ὀρεστικό, κ.λπ.

★ Στά παρακάτω καταστήματα οἱ συνάδελφοι δέν πληρώνονται γιά τίς ὑπερωρίες πού κάνουν: Φλώρινα, Πρέβεζα, Κατερίνη, Πτολεμαΐδα, Καστοριά, Ἄργος Ὀρεστικό.

★ ΛΑΜΙΑ: Ἐδῶ, ἐκτός τοῦ ὅτι δέν πληρώνονται οἱ ὑπερωρίες, οἱ συνάδελφοι ἐκβιάζονται νά ἐργασθοῦν ὑπερωριακά, λέγοντάς τους ὅτι οἱ ὑπερωρίες εἶναι ὑποχρεωτικές!

★ Στήν ΤΡΙΠΟΛΗ, ΚΕΡΚΥΡΑ, ΜΕΣΟΛΟΓΓΙ κι' ἀλλοῦ οἱ Περιφερειακές Διευθύνσεις δέν ἐγκρίνουν ὅλες τίς ὧρες τῶν ὑπερωριῶν, μέ ἀποτέλεσμα οἱ συνάδελφοι νά ἐργάζονται ὑπερωριακά καί νά πληρώνονται μόνο ἕνα μέρος τῶν ὡρῶν πού ἐργάστηκαν.

★ ΠΡΟΒΛΗΜΑ ΑΔΕΙΩΝ ὑπάρχει ἔντονο στά ἑξῆς καταστήματα:

ΑΓΡΙΝΙΟ: Χρωστᾶνε σέ 23 συναδέλφους 198 μέρες τοῦ 1979.

ΠΤΟΛΕΜΑΪΔΑ: Δέν δίνονται ἄδειες.

ΦΛΩΡΙΝΑ: Ἐκκρεμοῦν ἄδειες τοῦ 1979.

ΑΡΓΟΣ ΟΡΕΣΤΙΚΟ: Δέν δίνονται ἄδειες.

ΠΥΡΓΟΣ: Δέν ἔχει γίνει προγραμματισμός ἀδειῶν.

ΚΡΕΣΤΕΝΑ: Δέν ἔχει γίνει ἐπίσης προγραμματισμός.

ΚΥΠΑΡΙΣΣΙΑ, ΚΑΛΑΜΑΤΑ, ΠΥΛΟΣ, ΦΙΛΙΑΤΡΑ: Δήλωσαν ἀδυναμία νά χορηγήσουν ἄδειες γιά φέτος, λόγω στενότητας προσωπικοῦ.

ΜΕΣΣΗΝΗ: Ὁ Προϊστάμενος Λογ)ρίου (Παυλῆς) μᾶς δήλωσε ὅτι ἄν θέλουμε νά πάρουν ἄδεια οἱ συνάδελφοι, θά πρέπει νά πᾶμε ἐμεῖς (ὁ Σύλλογος) νά δουλέψουμε στή θέση τους!..

Ἀπό τά καταστήματα τῆς Δ. ΠΕΛΟΠΟΝΝΗΣΟΥ ἐλάχιστα εἶναι ἐκεῖνα χωρίς ἐπί συμβάσει ὑπαλλήλους. Τά περισσότερα μαστίζονται κυριολεκτικά. Ἔχει γίνει μόνιμη κατάσταση νά γίνονται συνεχεῖς ἀποσπάσεις ἀπό τό ἕνα μέρος στό ἄλλο.

ΚΑΤΕΡΙΝΗ: Χρωστᾶνε ἄδειες (40 - 50%) τοῦ 1979.

ΛΑΡΙΣΑ: Ὥρα 12 παρά 15' βράδυ καί δούλευε συνεργεῖο γιά τόκους. Ἔκθεση τῆς ἐπιθεώρησης ἀναφέρει ὅτι ὑπάρχει ἔλλειψη 15 ἀτόμων.

ΕΛΑΣΣΟΝΑ: Δέν δίνονται ἄδειες, ἄν δέν περαστοῦν οἱ τόκοι.

ΠΟΥ ΥΠΑΡΧΟΥΝ ΑΚΑΤΑΛΛΗΛΑ ΚΤΙΡΙΑ

★ ΚΑΤΕΡΙΝΗ: Ὑπάρχει μεγάλη στενότητα χώρου στό πατάρι (χαμηλό). Δέν ὑπάρχει ἐξαερισμός (δέν λειτουργεῖ). Στό πατάρι ἐργάζεται ὁ κύριος ὄγκος τῶν συναδέλφων.

★ ΦΛΩΡΙΝΑ: Κτίριο μεγάλο, ἀλλά μέ κακή διαρύθμιση χώρου. Πολύ μεγάλος χῶρος γιά τούς συναλλασσόμενους καί ἀντίθετα πολύ μικρός γιά τούς συναδέλφους, μέχρι σημείου νά μή μποροῦν νά μετακινοῦνται.

★ ΑΡΓΟΣ ΟΡΕΣΤΙΚΟ: Ἐντελῶς ἀπαράδεκτο κτίριο. Ὑπάρχει ἀπόλυτη στενότητα χώρου, μέχρι σημείου νά μή μποροῦν νά κινηθοῦν οἱ συνάδελφοι. Ὁ ἐξαερισμός ἀνύπαρκτος.

★ ΣΙΑΤΙΣΤΑ: Κτίριο ἀπαράδεκτο. Στενότητα χώρου μεγάλη. Ἐξαερισμός ἀνύπαρκτος. Τό ταμεῖο τοῦ κατ)τος βρίσκεται σέ τέτοιο σημεῖο, πού δημιουργεῖ προβλήματα γιά τούς συναδέλφους. Ζήτησαν μεταφορά του ἀπό τήν τεχνική ὑπηρεσία ἐπαναλειμμένα (τό εἶδε καί ἐνέκρινε τή μεταφορά σέ ἄλλο σημεῖο), ἀλλά ἀκόμη δέν ἔγινε τίποτα.

★ ΜΕΣΟΛΟΓΓΙ: Μεγάλη στενότητα χώρου. Μωλοπισμός συναδέλφων, ταλαιπωρία τοῦ κοινοῦ λόγω τῆς ἔλλειψης χώρου. Τό κατάστημα στερεῖται μηχανικῶν μέσων, γραφικῶν, εἰδῶν καθαριότητας, κ.λπ.

★ ΚΟΡΙΝΘΟΣ: Δέν ὑπάρχει κλιματισμός, παρά μόνο ἕνας ἀνεμιστήρας.

★ ΒΟΝΙΤΣΑ: Θέλει δάψιμο τό κτίριο. Ἔχει κακή θέρμανση.

★ ΚΑΛΜΜΕΝΑ ΒΟΥΡΛΑ: Μεγάλη στενότητα χώρου. Ἔχει νοικιασθεῖ ἕνα διπλανό κατάστημα ἀπό τό Νοέμβρη, ἀλλά δέν ἔχει γίνει ἡ ἐπέκταση ἀκόμη «λόγω λιτότητας». Χρειάζεται δηλαδή νά γκρεμιστεῖ ἕνας τοῖχος ἐνδιάμεσος γιά νά γίνει. Δίνουν ἐνοίκιο 7.000 δρχ. τό μήνα, χωρίς νά τό χρησιμοποιοῦν (ἁρμόδιος: Βλαχάκης). Σύμφωνα μέ ἐκτίμηση τοῦ Δ)ντοῦ τοῦ κατ)τος, μέ 200.000 δρχ. ἡ δουλειά γίνεται.

★ ΑΜΦΙΚΛΕΙΑ: Τελείως ἀκατάλληλο κτίριο. Ἐπικίνδυνο γιά τήν ὑγεία καί σωματική ἀκεραιότητα τῶν συναδέλφων (πρώην μπακάλικο).

★ ΚΟΡΙΝΘΟΣ — ΠΥΡΓΟΣ — ΚΙΑΤΟ — ΚΡΕΣΤΕΝΑ: Ἀκατάλληλα κτίρια. Στενότητα χώρου, κλιματισμός —ἐξαερισμός— φωτισμός σχεδόν ἀνύπαρκτα. Χρονίζουν μελέτες γιά ἐπισκευές ἢ μεταστέγαση.

Ἡράκλειο:

ΑΝΤΙ ΓΙΑ ΓΚΙΣΕ, ΕΧΟΥΝ ...ΠΕΡΙΣΤΡΟΦΑ!

Δέν εἶναι στή πρόθεσή μας νά σχολιάσουμε ἢ νά κρίνουμε τήν ἐξαγγελία τῆς Διοίκησης τῆς Ἐθνικῆς γιά τήν ἵδρυση καί λειτουργία τῶν νέων 150 θυρίδων, πού θά ἀπασχολοῦν 3 - 4 ὑπαλλήλους ἡ κάθε μιά. Γι' αὐτό τό λόγο, τοῦτο τό σημείωμα δέν καθορίζεται ἀπό καμμιά θεωρία, κό προβληματισμό, οὔτε ἔχει κανένα ἐννοιολογι-

Μοναδικό σκοπό ἔχει νά παρουσιάσει ὁρισμένα πρακτικά προβλήματα καί νά ἀπευθύνει στούς ἁρμόδιους ὁρισμένα ἐρωτήματα, πού ξεπηδοῦν ἀπό τήν λειτουργικότητα δύο ἀπό αὐτές τίς καινούργιες θυρίδες πού ἱδρύθηκαν τελευταία. Πρό κειται γιά τίς θυρίδες τῶν Μαλλίων καί Χερσονήσου τῆς περιφέρειας Ἡρακλείου Κρήτης.

● Οἱ θυρίδες αὐτές στεγάζονται σέ μισθωμένα κτίρια καί ἀπασχολοῦν μάλιστα ἀπό μιά καθαρίστρια, πού φροντίζει τήν καθαριότητα τους. Ἐπίσης ἐκτελοῦν ὅλες τίς ἐργασίες πού ἐκτελοῦν συνήθως οἱ θυρίδες τοῦ δικτύου.

Ἐ ρ ώ τ η μ α α) Γιατί ὀνομάζονται κινητά συνεργεία ἀφοῦ δέν εἶναι τέτοια; Μήπως γιά νά ἀποφευχθεῖ ἡ ὀνομασία προϊσταμένου καί συνεπῶς καί ἡ καταβολή τοῦ ἐπιδόματος;

● Ἡ μεταφορά τῶν συναδέλφων στίς θυρίδες αὐτές, πού ἀπέχουν περίπου 80 χλμ. ἀπό τό Ἡράκλειο, γίνεται μέ αὐτοκίνητο πού διαθέτει κάποιος ἀπ' αὐτούς.

Ἐ ρ ώ τ η μ α β) Γιατί δέν διαθέτει ἡ Τράπεζα αὐτοκίνητο δικό της μέ κανονικό ὁδηγό; Μήπως γιατί ἔτσι στοιχίζει πολύ περισσότερο ἀπό 300 δρχ. ἡ ἡμέρα (ἀπό 1.6. 1980 δρχ. 450) πού δίνει στό συνάδελφο;

● Ἡ ὀργάνωση σ' αὐτές τίς θυρίδες εἶναι ἀνύπαρκτη. Μερικά τραπέζια, μερικές καρέκλες καί ἕνα χρηματοκιβώτιο. Δέν εἶναι σύνθεση ζωγραφικοῦ πίνακα; Εἶναι ἡ διαρρύθμιση τοῦ ἐσωτερικοῦ χώρου τῶν θυρίδων αὐτῶν.

Ἐ ρ ώ τ η μ α γ) Γιατί δέν δημιουργήθηκε ἕνα κάποιο γκισέ ἤ ἔστω ἕνα θυρίδιο πού νά συγκεντρώνει τίς στοιχειώδεις προφυλάξεις γιά τόν ἄνθρωπο πού διαχειρίζεται τό χρῆμα;

● Τό κυριώτερο, ὅμως, ἀπ' ὅλα εἶναι ἡ ἀσφάλεια. Ἐ, λοιπόν, ἡ ἀσφάλεια αὐτῶν τῶν θυρίδων εἶναι τρομακτικά ἐπικίνδυνα καθορισμένη. Ἔχουν ἐφοδιασθεῖ δυό συνάδελφοι, ἕνας γιά τήν κάθε θυρίδα, ἀπό ἕνα περίστροφο καί αὐτό εἶναι ὅλο.

Ἐ ρ ώ τ η μ α δ) Γιατί δόθηκαν στούς συναδέλφους καί τί θά τά κάνουν αὐτά τά περίστροφα; Πιστεύουμε ὅτι, ἀντί νά προστατεύουν, μπορεῖ νά εἶναι ἐπικίνδυνα. Μ' αὐτές τίς συνθῆκες... «ζήτω ὁ ἐλεύθερος ἀνταγωνισμός»! Σίγουρα δέν μπορεῖ κανείς νά μᾶς ἀνταγωνιστεῖ...

Δέν ἔχουν πληρωθεῖ γιά 462 Κυριακές καί Ἀργίες!

Περισσότερο ἀπό ἕνα χρόνο οἱ συνάδελφοι τοῦ καταστήματος Σερρῶν ζητοῦν τήν ἀποκατάσταση τῆς ἀδίκης μεταχείρισής τους ἀπό τήν Τράπεζα. Ἀπό τό 1971 ἕως καί τόν Μάρτη τοῦ 1979 13 συνάδελφοι τοῦ καταστήματος ἐργάστηκαν στά ἀνταλλακτήρια Προμαχῶνα.

Τό ὡράριο τοῦ ἀνταλλακτηρίου, σύμφωνα μέ διαταγή τῆς περιφερειακῆς, ἔχει ὁρισθεῖ σέ ἑξήμισυ ὧρες. Τό ὡράριο αὐτό δέν ἐφαρμόστηκε ποτέ, λόγω τῶν ἀναγκῶν τοῦ Τελωνείου καί τῆς ἀναγκαστικῆς παραμονῆς τῶν συναδέλφων στό χῶρο τοῦ Τελωνείου ὅλο τό 24ωρο.

Κανένας συνάδελφος ἀπό τό 1971, δέν πῆρε οὔτε μ ί α ὥρα ὑπερωρία!

Δέν παίρνανε διαχειριστικό ἐπίδομα, ἐνῶ ἐδικαιοῦντο. Δέν ἐπαίρναν τήν δικαιούμενη, σύμφωνα μέ τήν ἐργατική νομοθεσία, ἀποζημίωση γιά τήν ἐργασία τους κατά τίς Κυριακές καί ἑορτές, πού γιά τό διάστημα ἀπό 1.12.71 μέχρι 31.3. 1979 εἶναι πάνω ἀπό 462!..

Αὐτά νά βλέπει ἡ Διοίκηση καί μετά νά μιλᾶμε γιά κίνητρα. Ὁ Σύλλογος ἔρει ὑποβάλει ἐπανειλλημένα τό πρόβλημα τῶν ἀνταλλακτήρια. Ὁ Σύλλογος ἔχει τό συμπεριέλαβε καί στό ἀπό 6.8.80 ὑπόμνημα πρός τν κ. Διοικητή. Περιμένουμε τήν ὁριστική ρύθμιση καί ζητᾶμε νά δοθοῦν ἀναδρομικά, τουλάχιστον ἀπό τό 1974, τό διαχειριστικό ἐπίδομα, οἱ ὑπερωρίες καί ἡ ἀποζημίωση γιά τίς ἀργίες.

ΣΥΝΑΔΕΛΦΟΙ,

Τά τηλέφωνα πού μπορεῖτε νά ἐπικοινωνεῖτε μέ τόν Σύλλογό μας εἶναι:

3211617 — 3218963 — 3247761, κάθε μέρα μέχρι τίς 4 μ.μ. καί Τρίτη καί Πέμπτη μέχρι τίς 8 μ.μ. Ἐπίσης κάθε Τρίτη καί Πέμπτη τά γραφεῖα τοῦ Συλλόγου μας εἶναι ἀνοικτά μέχρι τίς 8 μ.μ., ὅπου θά βρίσκονται μέλη τοῦ Δ.Σ., πρόθυμα νά ἀκούσουν τά προβλήματά σας.

ΖΗΤΟΥΝ ΑΜΟΙΒΑΙΑ ΜΕΤΑΘΕΣΗ

★ Ὁ σδ. Θαν. Καραγιάννης τοῦ Κατ)τος Παλ. Φαλήρου (9816.636 καί 9817.039) ζητεῖ ἀμοιβαία μετάθεση γιά κάποιο ἀπ' τά Καταστήματα Τζιτζιφιῶν, Καλλιθέας, Νέας Σμύρνης ἤ γιά τό Κ.Μ.

★ Ὁ σδ. Νίκος Νικολιδάκης, Δόκιμος (TELLER ON LINE) τοῦ Κατ)τος Κορυδαλλοῦ (4952.504 καί 4956.520) ζητεῖ ἀμοιβαία μετάθεση γιά Κατάστημα τῆς περιοχῆς Πειραιᾶ ἤ τοῦ κέντρου τῆς Ἀθήνας.

★ Ἡ σδ. Τερψιχόρη Κουρῆ τοῦ Κεντρικοῦ Πειραιᾶ (190) ζητεῖ ἀμοιβαία μετάθεση γιά κάποιο ἀπό τά Καταστήματα Πλ. Βικτωρίας, Ν. Ἰωνίας, Ν. Ἡρακλείου καί Ἀμαρουσίου.

★ Ἡ σδ. Σουζάνα Δασουδάκη τοῦ Κατ)τος Α' Θεσσαλονίκης (210) ζητεῖ ἀμοιβαία μετάθεση γιά τό Κατάστημα Κοβόλας ἤ Ἐλευθερούπολης (τηλ. 031)533.992).

★ Ἡ σδ. Μαρία Ἰωάννου τοῦ Κατ)τος Χανίων ζητεῖ ἀμοιβαία μετάθεση γιά κατάστημα τῆς Ἀθήνας ἤ τοῦ Πειραιᾶ.

ΝΑ ΔΟΘΕΙ ΑΥΞΗΣΗ ΓΙΑ ΤΟ 1980 ΣΤΟΥΣ ΕΠΙΣΤΗΜ. ΣΥΝΕΡΓΑΤΕΣ ΚΑΙ ΣΥΜΒΟΥΛΟΥΣ

Μέ τό ὑπ' ἀριθ. 5293 ἔγγραφό του πρός τή Διοίκηση τῆς ΕΤΕ ὁ Σύλλογός μας ἐπεσήμανε τό γεγονός ὅτι, ἐνῶ βρισκόμαστε στόν Αὔγουστο, δέν ἔχει χορηγηθεῖ ἀκόμα αὔξηση γιά τό 1980 σέ μιά μερίδα συναδέλφων.

Συγκεκριμένα, στό ἔγγραφο τονίζονται τά ἑξῆς:

«Εἶναι γνωστό ὅτι στήν Τράπεζά μας ἀπασχολεῖται ἕνας περιορισμένος ἀριθμός συναδέλφων «συμβούλων», πού ἡ ὀνομασία τους ποικίλει (π.χ. ἐπιστ. συνεργάτες, εἰδικοί σύμβουλοι, σύμβουλοι κ.λπ.) καθώς καί οἱ ὅροι τῆς σύμβασης ἐργασίας τους.

Οἱ συνάδελφοι αὐτοί, ἀπό ὅσα ξέρουμε, δέν ἔχουν πάρει ἀκόμη αὔξηση γιά τό 1980, καί διανύουμε τόν Αὔγουστο.

Πιστεύοντας ὅτι, ἡ παράταση τῆς ἐκκρεμότητας αὐτῆς δέν λειτουργεῖ θετικά καί ὅτι τό ζήτημα αὐτό μπορεῖ νά ἀντιμετωπιστεῖ εὔκολα, παρακαλοῦμε νά ἐγκρίνετε τή χορήγηση τῶν αὐξήσεων γιά τό 1980, στούς συναδέλφους αὐτούς».

ΣΥΝΑΔΕΛΦΟΙ

Πάρτε μέρος στή ζωή τοῦ Συλλόγου. Ὁ Συνδικαλισμός εἶναι ὑπόθεση ὅλων μας.

ΚΛΙΜΑΚΙΑ ΤΗΣ Ο.Τ.Ο.Ε. ΣΤΗΝ ΕΠΑΡΧΙΑ

Καί ἐνημερωτικό φυλλάδιο μέ τά προβλήματα τοῦ Κλάδου

Στά πλαίσια τῆς ἐνημέρωσης τῶν συναδέλφων πάνω στά καυτά προβλήματα τοῦ κλάδου, καί τούς τεράστιους κινδύνους πού διατρέχουν τόσο τά κατακτημένα μας δικαιώματα, ὅσο καί τό βιοτικό μας ἐπίπεδο, τό Ἐκτελεστικό Συμβούλιο τῆς ΟΤΟΕ, συνόψισε τά προβλήματα σέ φυλλάδιο, πού θά διανεμηθεῖ στούς συναδέλφους. Ἐπίσης τό Ε.Σ. τῆς ΟΤΟΕ συγκρότησε τρία (3) κλιμάκια πού θά ἐπισκεφθοῦν τήν ἐπαρχία:

1.— Πελοπόννησος, Νησιά, Εὔβοια (ἐπικεφαλεῖς οἱ συνδ. Ζερβάκη Πρόεδρος, Τσόπελας Α' Ἀντιπρόεδρος).

2.— Ἤπειρος Στερεά Ἑλλάδα (ἐπικεφαλεῖς οἱ συνδ. Ἀντωνίου Γεν. Γραμματέας, Πουλαρίκας Ἐκτελεστικός Σύμβουλος).

3.— Μακεδονία, Θράκη, Θεσσαλία (ἐπικεφαλεῖς οἱ συνδ. Μανωλάκος Ἀναπλ. Γεν. Γραμματέας, Παπαμάργαρης Ἐκτελεστικός Σύμβουλος).

Στίς μεγάλες πόλεις ἐπικεφαλῆς θά εἶναι τό Προεδρεῖο, Ὅλα τά κλιμάκια θά ἐπανδρωθοῦν καί ἀπό ἄλλους Ἐκτελεστικούς, ἀνάλογα μέ τίς ἀνάγκες.

Προγραμματίσθηκαν κατ' ἀρχήν συγκεντρώσεις στίς ἀκόλουθες πόλεις:

1) ΗΡΑΚΛΕΙΟ	Δευτέρα	18.8.80
2) ΧΑΝΙΑ	Τρίτη	19.8.80
3) ΛΑΡΙΣΑ	Πέμπτη	21.8.80
4) ΠΑΤΡΑ	Τετάρτη	27.8.80
5) ΘΕΣΣΑΛΟΝΙΚΗ	Τετάρτη	3.9.80
6) ΚΑΒΑΛΑ	Τετάρτη	10.9.80
7) ΓΙΑΝΝΕΝΑ	Τετάρτη	17.9.80
8) ΒΟΛΟΣ	Δευτέρα	22.9.80

Ἐπίσης ἐγκρίθηκε ἀπό τό Ἐκτελεστικό Συμβούλιο, ὁμόφωνα, κανονισμός λειτουργίας τῶν παραρτημάτων τῆς ΟΤΟΕ. Τά κατά τόπους παραρτήματα θά πρέπει, μέ τοπικές ἀνακοινώσεις, νά ἐνημερώνουν τούς συναδέλφους γιά τήν ἡμερομηνία καί τόν τόπο συγκεντρώσεως τῆς περιφέρειάς τους καί ἀκόμη νά προχωρήσουν στήν ἄμεση ἐφαρμογή τοῦ ἐγκριθέντος κανονισμοῦ.

Μέ νεώτερες ἀνακοινώσεις, θά ὁρισθοῦν οἱ συγκεντρώσεις στίς ὑπόλοιπες πόλεις. Μετά τό τέλος τῶν ἐπαρχιακῶν συγκεντρώσεων, θά γίνουν ἀνάλογες συγκεντρώσεις καί στήν Ἀθήνα.